ALGEMEEN HANDELSBLAD.

ABONNEMENTSPRIJS VOOR 3 MAANDEN:
Voor Amsterdam........ƒ 7.50. Voor de overige Steden des Rijks ƒ 8.50.
De Zondags-Editie....... „ 1.50. Afzonderlijke Couranten...... „ 0.10.
Ieder loopend Kwartaal moet voldaan zijn uiterlijk op den 15den der 3de maand.

Maandag 5 November.

UITGEVERS-DIRECTEUREN, GEBROEDERS DIEDERICHS.
Brieven Franco aan het Bureau Handelsblad.

PRIJS DER GEWONE ADVERTENTIËN:
Van EEN tot ZEVEN regels, behalve de 35 c. zegelgeld......... ƒ 1.75.
Iedere regel meer.. „ 0.25.
Buitengew. groote Lett., naar mate der ruimte die zij beslaan, à 25 c. per regel.

Zondags-Editie.

BUITENLAND.

Engelsche Post.

LONDEN, Vrijdag 2 November (des Avonds).

De Nederlandsche gezant aan ons hof wordt in het begin der volgende week uit 's Gravenhage hier terug verwacht.

— Gisteren is weder voor 50,000 £ aan specie uit de bank van Engeland gehaald om naar het Vasteland te worden gezonden. Daarentegen heeft de Oneida uit Brazilie 27,496 £ en de van der Bildt uit New-York 31,190 £ aangebragt.

— Men vreest, dat de vier stoomschepen Edinburgh, van Leith naar Kroonstad en Moscow van Londen naar dezelfde plaats, voorts Viscount Lambton van Sunderland en Thor van Copenhagen op Hull varende, van welke sedert geruimen tijd niets is vernomen, in de stormen der vorige maand met man en muis zijn verongelukt. De waarde van deze vier vaartuigen met derzelver ladingen wordt op ruim 150,000 £ geschat.

— De familie van den vermoorden wethouder van Limerick heeft 300 £ uitgeloofd voor het ontdekken van den dader; reeds zijn drie verdachte personen in verzekerde bewaring genomen.

— De *Morning Post* verklaart, dat de Fransche regering alleen daarom de blokkade van Gaeta wil verhinderen, opdat Koning Frans II niet in gevangenschap gerake. Eene verdere interventie heeft men niet op het oog.

— Bij gelegenheid der komst van Prins Alfred in de Kaap Kolonie, heeft het Kafferhoofd Sandilli, in gezelschap van een zijner raadsleden, een bezoek afgelegd aan boord van het Britsche oorlogschip Euryalus en na afloop daarvan den volgenden brief gerigt aan den gezagvoerder van dien bodem:

„Aan boord van Hr. Ms. schip Euryalus, 13 Sept. 1860. Aan den opperste Tarleton van der Koningin van Engeland groote oorlogschip Euryalus, brengen Sandilli en zijne raadsleden hunnen dank. Op uitnoodiging van het groote hoofd, de zoon der Koningin van het Engelsche volk, bevinden wij ons heden aan boord van dit magtige schip. De uitnoodiging werd met vrees aangenomen. Met ongerustheid kwamen wij aan boord en in angst waren wij getuigen van de gevaren der groote wateren, maar uwe bekwaamheid heeft ons deze onaangenaamheid gelukkig doen overkomen. Wij hebben gezien datgene, waarvan onze voorvaderen niet hebben hooren spreken. Nu zijn wij oud geworden en hebben wijsheid verworven. De magt van Engeland is ons ten volle gebleken en nu zien wij onze dolzinnigheid in met het opvatten der wapenen, om weerstand te bieden aan het gezag van onze magtige en genadige Koningin. Tot op dit oogenblik heeft onze verbazing niet opgehouden over de verwonderlijke dingen, welke wij gezien hebben en die onze bevattelijkheid te boven gaan. Een ding echter begrijpen wij, dat is de oorzaak van Engelands grootheid; wanneer de zoon van uwe groote Koningin de onderdaan wordt van een onderdaan, opdat hij wijsheid leere; wanneer de zonen van Engelands opperhoofd en edelen de woningen en de genietingen hunner vaders verlaten en met hunnen jongen prins ontberingen en gevaren verduren, ten einde wijsheid te kunnen vergaren en verdedigers van hun land te worden; wanneer wij zulke dingen aanschouwen, dan begrijpen wij waarom de Engelschen groot en magtig zijn. Wat wij nu hebben geleerd, zal aan onze verbaasde landgenooten worden overgebragt en bij onze kinderen worden ingeprent, die wijzer zullen worden dan hunne vaders, en onze magtige Koningin zal hun Souverein wezen en ook de onze voor alle verdere tijden. En nu, groot opperhoofd, eindigen wij met het uitdrukken van onze dankbaarheid dat wij deze gelegenheid hebben gehad om zooveel te zien. Uit den grond van onze harten danken wij u voor uwe goedheid en voorkomendheden aan ons betoond. De onder u geplaatste hoofden hebben ons alle beleefdheid bewezen en het onder hen geplaatste volk heeft zich jegens ons gedragen als landgenooten en broeders. Dit achten wij te hooger, omdat het onbegeerd en onverwacht was. Wij vreesden onder een vreemd volk gekomen te zijn, hetwelk als hunne vijanden op ons zoude nederzien, maar het is anders geweest. Wat wij hier hebben gezien en al de genoten goedheid zal nooit worden vergeten.

„Sandilli opperhoofd (met × × geteekend). Voor de overige negen raadsleden Tyola, eerste raadslid (met × × geteekend)."

— Met de City of Baltimore zijn berigten ontvangen uit New-York van den 20sten en per van der Bilt van 21 Oct. Te Baltimore en Norfolk had den 20sten een hevige storm veel schade aangerigt.

Uit Mexico verneemt men, dat een legercorps der liberalen den 21sten Sept. voor Guadalajera was verschenen, doch dat de vijandelijkheden nog niet waren begonnen. Men zeide, dat Robles en Pezuela, terwijl zij beproefden tegen de hoofdstad op te rukken, met een verlies van 400 man geslagen waren.

— Uit Hong-Kong wordt, dd. 11 Sept., aangaande den met zoo gelukkig gevolg bekroonden aanval op de noorderforten van de Peiho, door ooggetuigen hoofdzakelijk het volgende gemeld:

Na het doen van verkenningen trokken de troepen, bestaande uit artillerie, genie, het 44ste regiment infanterie, een bataillon koninklijke mariniers en het 67ste regiment, uit Tonkoo en bivakkeerden in de ruime vlakte tegenover het sterke fort, dat zij zouden aantasten, maar buiten het bereik van het geschut daarvan. Gedurende den nacht werden batterijen en aarden verdedigingswerken opgeworpen. Omstreeks 3 ure in den morgen van 21 Aug. werden de batterijen in positie gesteld en vervoerden de genie en de regtervleugel der mariniers, de pontons en stormladders, terwijl de infanterie en het overige der mariniers ten vijf ure tegen den vijand oprukten. Het was een heldere morgen en de vlakte geleek op eene effen, maar hier en daar met slooten doorsneden biljardtafel, terwijl men op andere plaatsen tot aan de knieën door den modder waden moest. Het was ligt genoeg om den Chinezen onze nadering te doen bespeuren, ook zonden zij eenige kogels op ons af. Middelerwijl was ook een Fransch korps van ongeveer 1500 man, artillerie en infanterie, opgerukt en op de beide vleugels werd het vuur geopend. Ten zeven ure vloog het groote magazijn met verschrikkelijk gekraak in de lucht, hetgeen den vijand niet verhinderde zijn vuur spoedig daarna te hervatten. Weldra volgde het stormloopen en waren de Franschen de eersten op de wallen, maar de Engelschen het eerst binnen de groote poort. De verdediging, die met de grootste dapperheid geschied was, werd toen gestaakt en het fort ten half negen ure overgegeven, waarop de overgaaf der kleinere, aan de beide rivieroevers gelegen, terstond volgde. Nagenoeg al de kanonnen der ten vorigen jare gezonken schepen Cormorant, Lee en Plover, werden in de forten gevonden. Het verlies der Chinezen moet aanzienlijk geweest zijn, dat der geallieerden wordt, in dooden en gekwetsten, op ongeveer 400 geschat; onder de laatsten zijn eenige Engelsche officieren, maar niet onder de gesneuvelden. De overgaaf der forten was onvoorwaardelijk en de bezetting heeft die met achterlating van alle wapenen ontruimd. De laatste berigten zijn van 26 Aug. Toen waren de gevolmagtigden der geallieerden te Tientsin, hadden de geopende onderhandelingen een gunstigen loop en twijfelde men niet of alle eischen zouden ingewilligd worden. Naar ondersteld werd zouden de geallieerden garnizoen te Tientsin leggen en die plaats als waarborg voor schadeloosstelling en voor de nakoming van het verdrag inhouden.

Eene krachtige poging der opstandelingen om Shanghaï te bemagtigen heeft op de maatregelen der geallieerden, die hen met groot verlies terugdreven, schipbreuk geleden, terwijl de Keizerlijke troepen ook ditmaal weinig bijstand boden. De opstandelingen wendden aanvankelijk alles aan, om met de buitenlanders op goeden voet te blijven en lieten het vuur van deze zoo lang mogelijk onbeantwoord. Ook hadden hunne aanvoerders bevolen, dat de personen en bezittingen der vreemdelingen strikt geëerbiedigd moesten worden. Nogtans maakten zij zich aan den moord van een roomschen priester schuldig, hetzij dan omdat zij hem voor een Chineesch hielden, hetzij als gevolg hunner bekende vijandschap tegen de katholieke eeredienst. Sommigen meenen, dat de Engelsche gezant, de Heer Bruce, aan het verlangen der rebellen om met hem op goeden voet te komen, had moeten toegeven, maar de omstandigheden zijn nog te weinig bekend, om hem onvoorwaardelijk te veroordeelen.

Er is een ander punt, dat hier de aandacht bijna nog sterker tot zich trekt dan de onderhandelingen en den opstand, de spanning namelijk die tusschen de Engelschen en Franschen heerscht, welke laatsten zoowel bij de eersten als bij de bevolking alles behalve bemind zijn, terwijl men het voor zeker houdt, dat zij op het verwerven van grondgebied in China bedacht zijn, de verwezenlijking van welk plan de Engelsche autoriteiten op allerlei wijze trachten te dwarsboomen. Zelfs wordt gezegd, dat graaf Elgin groote moeite gehad heeft om hen van het bezetten van Nanking af te houden. Dit dwingt welligt de Engelschen om met hen gemeenzame zaak tegen de rebellen te maken, zonder hetwelk zij gewis de vallei van Yangtsze alleen zouden willen veroveren en voor zich behouden. Hierbij komen ernstige geschillen tusschen de Roomsch-Katholieke Fransche priesters en de Engelsche zendelingen, alsmede dat de Franschen bereids een greep in de schatkist des Keizers gedaan hebben, zoodat de door hen beraamde maatregelen hun weinig zullen kosten.

Uit Saigon luidt het nieuws treurig. De Fransche bezetting lijdt veel door ziekten en is binnen hare verschansingen opgesloten. Door het zenden der voortbrengselen des lands naar de markten te verbieden, hebben de Annamesen allen handel gestremd. Men verlangde sterk naar de komst van hulptroepen.

Het nieuws uit Japan is belangrijk. Er was eene kennisgeving uitgevaardigd, volgens welke aldaar geen vreemdeling wonen mag, die niet door een consul vertegenwoordigd is. De autoriteiten blijven overigens, door bijna 40 pCt. van het in omloop zijnde geld af te persen, den handel drukken.

Duitsche Post.

WEENEN, 1 Nov. Prins Petrulla heeft gisteren een langdurig onderhoud gehad met graaf Rechberg. Naar men verneemt heeft de Heer Crispi, in zijne hoedanigheid van minister van buitenlandsche zaken in Zuid-Italie, Prins Petrulla benevens eenige andere gezanten des Konings van Napels van hunne posten vervallen verklaard en uit hunne functien ontslagen. Op eene kennisgeving van den pro-dictator, den Heer Pallavicini aan den Napelschen consul-generaal te Dresden, den Heer v. Kaskel, waarbij hij deze voorloopig in zijn ambt en waardigheid bevestigde, heeft de Heer v. Kaskel geantwoord, dat hij als consul-generaal van Z. M. den Koning van Napels, slechts aan dezen of aan zijne bewindslieden te gehoorzamen had.

— De generaal von Benedek bevindt zich nog in Pesth en schijnt een naderen last af te wachten, alvorens die stad te kunnen verlaten. Hij heeft het gemeentebestuur verantwoordelijk willen stellen voor het behoud der openbare orde, maar ten antwoord bekomen, dat het daartoe geenszins de vereischte magt bezat.

De partij van Deak-Cotvös is nog niet onder de hoogst geplaatste ambtenaren van de Kroon vertegenwoordigd en zoolang het den hofkanselier Vay niet kan gelukken om die partij te voldoen, kan men Hongarije niet als bevredigd aanmerken. Men beweert, dat dit het geval zal worden, zoodra baron Vay waarborgen geeft voor het behoud der integriteit van de Hongaarsche Kroon, en het behoud van het formulier van den eed van Koning Stephanus bij de krooning.

— Uit Triest meldt men, dat de Engelsche parlementsleden Roebuck en Orrell Lever zich aldaar eenige dagen hebben opgehouden, door den Aartshertog Ferdinand Maximiliaan ter maaltijd genoodigd zijn en een onderhoud met den stadhouder, baron von Burger, gehad hebben. Beide die heeren betoonden groote belangstelling in den toestand der Oostenrijksche scheepvaart en van den Oostenrijkschen zeehandel; zij begaven zich van Triest naar Venetie.

— Het in Berlijn verschijnende dagblad: *Deutsche Zeitung*, is in geheel Oostenrijk verboden.

— De *Ost-Deutsche Post* meldt het volgende: „In Parijs zoekt men naar het middel om Oostenrijk een trek te spelen; wij willen niet zeggen een gevaarlijken trek, maar toch zulk een, die tot vergelding der bijeenkomst te Warschau strekken kan. De eenstemmigheid en de ophef, waarmede de Fransche officieuse pennen zich gedurende de laatste dagen voor de eenheid van Italie verklaren, zijn een verschijnsel, dat opmerkzaamheid verdient." Het blad geeft verder de vrees te kennen, die waarschijnlijk zeer ongegrond is, dat de Garibaldianen Oostenrijk een streek aan de Dalmatische kusten zullen spelen.

FRANKFORT, 2 Nov. Uithoofde van het Allerheiligenfeest heeft de Bondsvergadering hare wekelijksche zitting een dag verschoven, zoodat die heden plaats had. In deze zitting zijn de rapporten der verschillende commissien, hoofdzakelijk over militaire onderwerpen ingekomen en behandeld. Men verzekert, dat de Oostenrijksche gezant von Kubeck, president der Bondsvergadering, nog heden of in eene volgende zitting eene mededeeling zijner regering zal doen, betreffende de nieuwe staats-regeling van Oostenrijk, welke mededeeling gelijkluidend zal zijn met de nota, welke graaf Rechberg, op 21 Oct. jl. aangaande deze zaak aan de Duitsche hoven heeft toegezonden.

— Uit Munchen berigt men, dat de bibliotheek van den geheimraad v. Thiersch voor de Otto universiteit te Athene is aangekocht geworden, voor de som van 25,000 drachmen.

Fransche Post.

PARIJS, Vrijdag 2 November.

De betrekkingen tusschen Rome en onze regering, die in de laatste dagen vrij gespannen waren, hebben eene belangrijke verandering ondergaan. Het *Giornale di Roma* heeft namelijk de woorden *met geweld* uit de nota van den Heer Grammont terug genomen. Die wijziging heeft plaats gehad nadat de Heer Grammont aan de Pauselijke regering had te kennen gegeven, dat hij zijn ontslag zou nemen in lien zijne tegenspraak van de nota van generaal Lamoricière niet in het regeringsorgaan werd opgenomen. De Pauselijke regering moet daarop hebben geantwoord, dat de nota van den generaal Lamoricière niet als officieel stuk, maar slechts als mededeeling in het *Giornale* was opgenomen en het gouvernement dus niet aansprakelijk was voor het al of niet plaatsen van het antwoord. Men begrijpt echter ligt, dat de Fransche gezant zich door dit argument niet liet afschrikken en de rectificatie verkreeg. De vrienden van den generaal Lamoricière verzekeren echter, dat deze verbetering slechts ijdel is, aangezien het verslag van dat krijgshoofd nopens den veldtogt in Italie, dat weldra verschijnt, verschillende depeches zal bevatten, waaruit op nieuw zal blijken hoe formeel de beloften waren, door de Fransche regering aan die van Rome gedaan en waarbij eenige depeches van den generaal de Noue, den kardinaal de Mérode en onzen consul te Rome, eene groote rol zullen spelen. Men ziet dus dat de omstandigheden veranderd zijn en er thans wel eens van het aftreden van Mgr. de Mérode in plaats van dat van den Heer Grammont, sprake zou kunnen zijn. Overigens verzekert men hier dat de generaal Lamoricière door den Paus is uitgenoodigd voor een groot beeldhouwer te poseren, die belast is zijn borstbeeld te vervaardigen, dat op het kapitool zou worden geplaatst en dat daardoor zijn vertrek van Rome eenigzins zou worden vertraagd.

— In den jongst gehouden ministerraad is besloten zekere wijzigingen in de bevelen van den admiraal le Barbier de Tinan te brengen. Hoewel deze stap het gevolg is van de vroeger medegedeelde aanvrage van het Engelsche kabinet omtrent die instructien, heeft men echter den schijn willen aannemen, alsof die bevelen van den beginne af zoo als thans hadden geluid.

— De Heer Kisselef zal waarschijnlijk morgen op nieuw bij den Keizer worden toegelaten.

— Men zegt dat de Heer Farini eene soort van memorandum het licht zal doen zien, waarin de daden der Napolitaansche Bourbons worden ontsluijerd.

— Naar men verzekert, zou men spoedig een nieuw document onzer regering mogen te gemoet zien, dat tot geruststelling van Europa moet dienen. Het gewigt van dit stuk blijkt reeds daaruit, dat de Heer Thouvenel daarvan reeds eenige ontwerpen heeft gemaakt, waarvan echter tot heden geen door den keizer is goedgekeurd. Ook is het nog niet bepaald, op welke wijze deze belangrijke verklaring zal worden openbaar gemaakt, daar ook op dit punt de meening van den Keizer en zijn minister tusschen eene circulaire en eene nota in den *Moniteur* moet verdeeld wezen.

— Er wordt veel gesproken over eene circulaire, welke de Heer Thouvenel aan de Fransche gezanten bij eenige hoven zenden en waarin hij verklaren zal, dat Frankrijk bij een aanval van Sardinie op Venetie onzijdig zal blijven.

— Bij gelegenheid der revue over de keizerlijke garde op 30 Oct., heeft zich een incident voorgedaan, hetwelk veel sensatie bij de daarbij aanwezigen heeft te weeg gebragt. Bij het defileren der troepen trad namelijk een soldaat uit het gelid, wierp zijn ransel af en snelde op den Keizer toe, die, deze beweging bemerkende, zijn paard deed steigeren. De soldaat greep naar de teugels, doch werd onmiddellijk door prins Napoleon en eenige personen van het keizerlijk gevolg tegengehouden. Wat de man voornemens was en hoe het verder is afgeloopen, weet niemand. Men schijnt dit opzettelijk geheim te willen houden.

— Men verneemt dat Alexander Dumas, de zoon, sedert geruimen tijd zoo zeer aan de zwaarste hypochondrie ter prooi is, dat hij zelfs zijne beste vrienden niet meer bij zich ontvangt en zijne werkzaamheden als schrijver geheel heeft opgegeven.

— Ten opzigte van de overwinning, door de geallieerden in China behaald (reeds per telegr. medegedeeld) bevat de *Moniteur* eenige bijzonderheden, waaruit o. a. blijkt, dat bij de inneming op 21 Aug. van het gewigtige fort van Taku, aldaar 1000 gesneuvelde Tartaren zijn gevonden, onder welke de opperbevelhebber. De overige forten gaven zich achtervolgens over. Denzelfden dag werd een verdrag gesloten, waardoor het geheele land tot aan Tien-tsing en 600 stukken bronzen geschut van zwaar kaliber, groote hoeveelheden leeftogt en andere krijgsbehoeften in handen der geallieerden geraakten.

Het kanon der Invaliden heeft heden deze overwinning den Parijzenaars aangekondigd.

— Een door den *Constitutionnel* medegedeeld schrijven uit het Fransche bivouak voor Taku van 21 Aug. zegt: „Heden heeft eene conferentie tusschen officieren van het Engelsche en het Fransche leger en den onderkoning der provincie Pe-tschili plaats gehad. De Chinezen staan ons al de forten van den regter- en den linkeroever af, benevens de verschanste kampen, welke met dezelve in verband staan."

— Men verneemt nader, dat de Sardinische admiraal Persano op 27 October de troepen van den Koning van Napels, aan den mond van de Garigliano geposteerd, heeft beschoten; dat zoo het hem gelukt ware hen van daar te verdrijven, een deel der Sardiniers, onder bedekking van zijn geschut, die rivier op dat punt had kunnen overtrekken, maar dat een Fransch fregat hem, namens den schout-bij-nacht le Barbier de Tinan, heeft uitgenoodigd het vuur te staken; dat hij zijn leedwezen deswege betuigd en geprotesteerd heeft, doch aan de uitnoodiging heeft voldaan, en naar Napels terug gekeerd is. Gelijk men weet wordt te Turyn verzekerd, dat het berigt onjuist is.

Omtrent deze zaak meldt de *Patrie* intusschen het volgende: „De Italiaansche bladen spreken onjuist over hetgeen er heeft plaats gehad aan de Napolitaansche kust. De Piemontezen weten dat de blokkade van Gaëta door geene enkele mogendheid zal worden erkend; het Kabinet van Turijn kent de instructien aan den vice-admiraal le Barbier de Tinan gegeven, — instructien die berusten op een gevoel van convenientie en van menschelijkheid, dat door iedereen zal worden gewaardeerd. De Koning van Napels bevindt zich te Gaëta met de jeugdige Koningin, zijne broeders en zusters waarvan verscheidene nog zeer jonge kinderen zijn. Dit geheele gezin wilde en wil nog den Koning niet verlaten, en een dubbele aanval te land en ter zee zou eene jonge familie, volkomen vreemd aan de tegenwoordige gebeurtenissen, aan de grootste gevaren blootstellen. Met het oog op deze feiten is de aanval op Gaëta van de zeezijde niet bevolen geworden, en men heeft ten onregte medegedeeld dat de admiraal Persano zich met zijn eskader voor die haven zou vertoond hebben."

BINNENLAND.

AMSTERDAM, Zondag 4 November.

Z. M. heeft benoemd tot regter in de arrond.-regtbank te 's Gravenhage Mr. G. B. Emants, thans regter-plaatsverv. in die regtbank; en tot plaatsverv. kantonregter te Vianen Mr. J. R. Heolboom, advocaat te Leerdam.

Z. M. heeft eervol ontslagen, op hun verzoek, den Heer W. J. C. Scholten van Aschat, met den laatsten dag der maand December a. s., als provincialen directeur der directe belastingen, in- en uitgaande regten en accijnsen te Amsterdam, behoudens aanspraak op pensioen, en met dankbetuiging voor zijne langdurige aan den lande bewezen trouwe en ijverige diensten; den Heer J. Marijt van Dijk, als ontvanger der directe belastingen in het tweede arrondissement te Amsterdam, behoudens aanspraak op pensioen; den Heer H. A. Boon, als ontvanger der directe belastingen en accijnsen te Veendam, behoudens aanspraak op pensioen, en benoemd tot ontvanger der registratie voor de geregtelijke en administrative acten en der domeinen te Utrecht, den Heer J. Cazaux, thans ontvanger der registratie en domeinen te Noordwijk.

Bij koninklijke besluiten van 7 Julij jl. N°. 48 en 19 Sept. jl., N°. 70, wordt vrijstelling van port toegestaan voor de briefwisseling over dienstaangelegenheden, welke onder gesloten omslagen, doch met inachtneming der bestaande voorschriften omtrent het eigenhandig contreseign, gevoerd wordt tusschen den voorzitter, de leden en den secretaris van den raad van toezigt op de spoorwegdiensten onderling; zoomede tusschen den voorzitter, de leden en den secretaris van de commissie voor de Staatsspoorwegen onderling; en, eindelijk, tusschen den raad van toezigt, mitsgaders tusschen de bovenvermelde commissie, ter eene, en alle openbare ambtenaren en autoriteiten, benevens de onderscheidene directien van spoorwegmaatschappijen of concessionarissen voor den aanleg en exploitatie van spoorwegen, benevens alle beambten of personen in dienst van die maatschappijen of concessionarissen, mits die betrekking op het adres der brieven vermeld worde, ter andere zijde.

Bij het departement van buitenl. zaken is ontvangen, met verzoek om hiervan in de *Staats-Courant*, tot décharge der inzenders, te doen blijken, de som van ƒ 212.52½; zijnde de opbrengst van eene in de stad Kampen, ten behoeve van de overgebleven betrekkingen der door de Drusen vermoorde Christenen in Syrie, gehouden collecte. De minister van buitenl. zaken heeft zijnen dank toegebragt aan de leeraren en voorstanders der Nederlandsch Hervormde, der Evangelisch Luthersche, der Doopsgezinde, der Christelijk Gereformeerde Afgescheidene, der Roomsch-Katholieke en der Nederlandsch Israëlitische gemeenten aldaar, die zich met de inzameling dezer gelden wel hebben willen belasten, en zal zorg dragen, dat zij overeenkomstig de bedoeling der edele gevers besteed worden.

Uit 's Gravenhage meldt men aan de *M. Ct.*, dat in de aanstaande bijeenkomst van de leden der Tweede Kamer van de Staten-Generaal, van regeringswege de wet op de nationale militie zal worden aangeboden.

Het heeft Z. K. H. den Prins van Oranje behaagd om aan de dames-directrices voor de verloting ten behoeve der armen te Amersfoort, eene smaakvolle porte-fleurs te doen toekomen.

Het dames-comité ter bevordering van de Evangelie-verkondiging en de afschaffing der slavernij in Suriname, onder voorzitting van Mej. Bergendahl, te Amsterdam gevestigd, is voornemens een bazar of verkooping te houden van dames-handwerken, platen, boeken, enz., waarvan de opbrengst zal strekken ter bevordering van de Evangelie-verkondiging door de Hernhutter-zendelingen en het vrijkoopen van slavenkinderen. De geschenken daartoe worden ingewacht op den N. Z. Voorburgwal, L. N°. 506. Door dit comité zal ook worden uitgegeven een jaarboekje, getiteld: *Christelijke Weldadigheid.*

Men spreekt er van, dat er een Hulp-Onderwijzers-Genootschap zal worden opgerigt, om de belangen van dien stand te bevorderen.

Voor eenigen tijd is er bij den Muziekhandelaar Brix von Wahlberg alhier in het licht verschenen eene Compositie, zijnde opus 5 van onzen verdienstelijken Stadgenoot Joh. M. Coenen. Deze Compositie is getiteld: *Bij den dood van een Landmeisje*, woorden van Slessah, als *Declamatorium* bewerkt met Pianobegeleiding, door bovengenoemden Componist. Deze uitgave is bijzonder geschikt voor Rederijkerskamers, die bij de vereering der dichterlijke Muze, ook hare verwante zuster de Muziek, hoogschatten. De Pianobegeleiding is niet te zwaar, en voor ieder eenigzins ervaren pianist toegankelijk, terwijl zij zich over het algemeen zeer naauwkeurig aan den tekst aansluit, en dikwerf zeer bevallige motiven bevat. Deze Compositie bestaat ook in orkest-partituur.

... de Jonge, id. - Jacobus Antonie, ... geëxamineerd en als candidaat-notaris toegelaten de Heer J. G. Rompel, te Amsterdam.

Heden in den vroegen ochtend is uit het Singel bij de Huiszittensteeg het lijk opgehaald van een onbekend manspersoon, wiens pijekker op eene aldaar liggende schuit is gevonden.

Te Kampen is men zeer bevreesd voor de bevestiging van het gerucht, dat de centraal-spoorweg-maatschappij beneden het Katerveer eene vaste brug over den IJssel zou leggen. Men meent, dat daardoor aan de scheepvaart op den IJssel de doodsteek zou gegeven worden. (*Utr. C.*)

In de zitting van de Luxemburgsche Kamer, van 31 Oct., is o. a. door den Heer de Tornaco, minister van staat, aangekondigd, dat twee wets-ontwerpen, door de commissie voor de ordonnantiën bewerkt (de kieswet en het reglement der Kamer), aan den raad van state zijn medegedeeld, die ze met zijn advies aan het gouvernement heeft opgezonden. Voorts werden overgelegd de algemeene rekening over 1858, de begrooting voor 1861, eene wet op de pensioenen, enz. De zitting leverde overigens niets belangrijks op.

Op den dag van de opening der Kamer zijn al de gedeputeerden door Prins en Prinses Hendrik op het diner genoodigd. Bij deze gelegenheid werden verschillende toasten, o. a. door den Prins op den Koning en de Kamer uitgebragt.

Handel en Scheepvaart van en op Nederland in 1859.

Uit de statistiek blijkt, dat de cindcijfers over 1859, vergeleken met 1858, de volgende uitkomsten opleveren:

De algemeene invoer was *f* 17,066,469 en de invoer tot verbruik *f* 24,529,974 minder dan in 1858; de algemeene uitvoer *f* 25,308,127 en de uitvoer uit het vrije verkeer *f* 11,378,108; en de doorvoer *f* 13,930,019 meer dan in 1858.

Onder anderen zijn minder ingevoerd: Goud en zilver in staven 19½ millioen; tarwe 2 millioen; rogge, hout, ruw ijzer, koffij, ruw koper 1 millioen; eetbare olie 2 millioen; rijst 7 millioen; ruwe suiker 2 millioen; thee 1 millioen 7 ton; zaden 2 millioen 7 ton.

Daarentegen zijn er onderscheidene artikelen, waarvan de invoer veel hooger was dan in 1858, als: asschen 7 ton. katoenen garens 3 millioen; wollen garens 1 mill. 7 ton; garst 1 mill. 4 t.; brood en meel 1 mill.; ongesponnen katoen 4 mill.; geslagen en geplet koper 1 mill. 2 t.; kramerijen 7 t.; manufacturen 6 mill.; slagtvee 1 mill.; tabak en sigaren 2 mill. 9 t.; wijn 1 mill. 7 t.; wol 1 mill. 7 ton.

Onder den vermeerderden uitvoer komen vooral in aanmerking: goud en zilver in staven en gemunt 8 mill.; manufacturen 5 mill. 6 t.; gekorven tabak en sigaren 3 mill. 3 t.; wol 4 mill. 4 t.; en verscheidene artikelen ad ½, 1 of 1½ mill. Daarentegen zijn minder uitgevoerd o. a. ruw ijzer 1 mill. 8 t.; koffij 9 mill. 6 t.; tin 1 mill. 4 t.; vlas enz. 2 mill. 2 ton.

Van de voornaamste voortbrengselen van landbouw en nijverheid uit het vrije verkeer zijn in 1859 meer dan in 1858 uitgevoerd: o. a. boter 1 mill. 6 ton; garancine en colorine 1 mill. 3 ton; schapen 44,871 stuks; lammeren 4230 stuks; geraffineerd melis suiker circa 4 mill. ℔; minder uitgevoerd: kaas 400 000 ℔; onberoofde fijne meekrap circa 800,000 ℔; koeijen, ossen, enz. 7905 stuks; hokkelingen en kalveren 12,376; varkens 17,001; geraffineerde kandijsuiker 185,000 ℔; ruw vlas 3 mill. ℔.

De verhouding van den invoer ter zee tot den geheelen invoer, was, in vergelijking met 1858 afgenomen, terwijl die aan de landzijde daarentegen is toegenomen; de verhouding van den invoer onder Nederlandsche vlag tot den algemeenen invoer ter zee is ongeveer dezelfde gebleven. De uitvoer ter zee in verhouding tot den algemeenen uitvoer is zeer toegenomen, terwijl die aan de landzijde is verminderd. De uitvoer ter zee onder Nederlandsche vlag is in verhouding tot den algemeenen uitvoer ter zee, dezelfden gebleven.

Scheepvaart in 1859. 727 geladen schepen en 145,209 ton zijn minder dan in 1858 uitgeklaard, in ballast zijn 66 schepen meer ingeklaard, doch 4209 ton minder. Onder Nederlandsche vlag zijn 146 schepen en 41,125 ton minder ingeklaard dan in 1858. In 1859 zijn 246 geladen schepen meer uitgeklaard, doch 57,705 ton minder dan in 1858. Onder Nederlandsche vlag zijn 103 geladen schepen meer uitgeklaard dan in 1858, doch 39,624 ton minder. In ballast zijn onder Nederlandsche vlag 313 schepen en 46,232 ton minder uitgeklaard dan in 1858. In 1859 zijn 42 geladen stoombooten meer dan in 1858 ingeklaard, doch 1476 ton minder. Voorts zijn 21 geladen stoombooten en 15,909 ton minder ingeklaard dan in 1858. Onder Nederlandsche vlag zijn 45 geladen stoombooten en 15,792 ton en 2 stoombooten in ballast minder ingeklaard dan in 1858 en 51 stoombooten met 15,173 ton en 3 in ballast minder uitgeklaard dan in 1858.

Op ult. Dec. 1859 waren er 32 Nederlandsche zeeschepen met 4978 lasten minder in de vaart dan op ult. December 1858. De kustvaart werd door 101 schepen minder dan in 1858 uitgeoefend.

Aan vrachtvaart werd door Nederlandsche schepen van vreemde havens op vreemde havens in 1859 deelgenomen door 2720 schepen en 434,581 ton en 964 schepen en 131,412 ton in ballast; zijnde 184 schepen en 63,794 ton en 69 ballastschepen met 37,678 ton minder dan in 1858.

Scheepvaart langs de rivieren. 288 schepen en 116,014 ton van 1 kubiek el en 764 schepen ledigscheeps en 14,301 ton zijn meer ingeklaard dan in 1858, waaronder onder Nederlandsche vlag 114 geladen met 41,844 ton en 343 ledigscheeps met 6738 ton. Voorts zijn 423 geladen schepen meer uitgeklaard dan in 1858, doch 8505 ton minder. Onder Nederlandsche vlag zijn 273 geladen schepen meer dan in 1858 uitgeklaard, doch 5508 ton minder; ledigscheeps 568 schepen meer uitgeklaard, doch ook 25,960 ton minder inhoud.

In 1859 is de handel toegenomen, wat den algemeenen invoer betreft, met Denemarken, Frankrijk, Groenland, Hanover en Oldenburg, Japan, Kerkelijken Staat, Lubeck, Mecklenburg, Vereenigde Staten van Noord-Amerika, Portugal, Pruisen, Rusland, Zweden, terwijl die uit alle overige landen is afgenomen.

De algemeene uitvoer vermeerderde naar de meeste landen, behalve naar Brazilie, Cuba, Curaçao, Hamburg, Hanover en Oldenburg, Kust van Guinea, Oostenrijk, Pruisen, Rusland (Zwarte Zee), Spanje, Suriname, Turkije.

De doorvoer vermeerderde naar Australie, Belgie, China, Denemarken, Frankrijk, Groot-Brittannie, Hamburg, Japan, Java enz., Kanarische Eilanden, Kerkelijken Staat, Lubeck, Napels en Sicilie, Vereenigde Staten van Noord-Amerika, Noorwegen, Oostenrijk, Rusland, Sardinie, Toscane en Zweden.

De volgende vergelijkende cijfers geven, wat den handel betreft, deze uitkomst:

	1858.	1859.
Algemeene invoer	*f* 416,736,669	*f* 399,670,200
Algemeene uitvoer	» 330,740,977	» 356,049,104
Doorvoer	» 99,557,489	» 113,487,508
Invoer tot verbruik	» 313,229,144	» 288,699,170
Uitvoer uit het vrije verkeer . .	» 231,183,488	» 242,561,596

Bij inzage der statistiek in de bijzonderheden, moet, bij herhaling, hulde gebragt worden aan de zorgvolle zamenstelling zoowel als de nette uitvoering.

* 's GRAVENHAGE, 3 Nov. Z. M. de Koning heeft gisteren namiddag den generaal Mansouroff, gezant van Z. M. den Keizer aller Russen alhier, in een bijzonder gehoor ontvangen.

— Heden namiddag zal bij Z. M. den Koning een diner plaats hebben.

— De baron von Wrangel, minister-resident van Z. M. den Koning van Zweden en Noorwegen bij het Nederl. hof, heeft in het hotel Paulez zijn intrek genomen.

* BEVERWIJK, 3 Nov. Gisteren avond werd alhier, met den besten uitslag, de eerste proef genomen met gazlicht; het heeft algemeen voldaan.

— In den nacht van 1 op 2 Nov. is te Velzen door een opziener der jagt een aardappelen dief aangeschoten. Gene op verkenning zijnde, bemerkte het wild op eenigen afstand; zijn geroep »sta" werd door een snellen loop beantwoord. De opziener maakte daarop gebruik van zijn vuurwapen, en trof v. d. Z., beruchte wilddief, uit eene naburige gemeente, zoodanig, dat de vlugt hem verder onmogelijk gemaakt werd; zijne wonden zijn echter zoo weinig gevaarlijk, dat hij den volgenden dag per as naar Haarlem is kunnen getransporteerd worden. Een tweede ontkwam het gevaar; men vond bij den kuil 2 zakken met aardappelen gevuld; van dit product waren sedert eenigen tijd een aantal mudden verdwenen.

* VOORST, 3 Nov. Het onderwijs in deze gemeente is thans volgender wijze geregeld, om met 1 Januarij 1861 in werking te treden. De hoofdonderwijzer te Voorst zal genieten eene jaarlijksche bezoldiging van *f* 735, te Gietelo *f* 600, met vrije woning van wege de gemeente; te Wilp *f* 600, te Twello *f* 730, te Terwolde *f* 610, en te Nybroek *f* 670. Er zullen zeven hulponderwijzers worden aangesteld, waaronder twee nieuwe tegen een nader te bepalen tractement. De raad heeft gemeend, dat het gemeentebestuur met de vrije woning der onderwijzers, behalve met die in de buurtschap Gietelo, niets te maken heeft, daar hierin door het kerkbestuur, even als vroeger, voorzien wordt.

* LEEUWARDEN, 2 Nov. Naar men verneemt heeft Z. M. benoemd tot regements-adjudant bij het 8ste reg. inf. den kapitein G. F. W. Vijgh, van het 3de bat. van dat regement.

ZWOLLE, 3 Nov. Jl. Vrijdag begaf zich de Heer regter-commissaris bij de regtbank alhier, met den Heer substituut-officier van justitie en een fungerend griffier, vergezeld van twee geneeskundigen, naar de gemeente Oldemarkt, ten einde aldaar eene geregtelijke schouwing te houden over het lijkje van een pas geboren kind, dat in den morgen van 30 Oct. jl. te Paaslo, gemeente Oldemarkt, in een waterput is drijvende gevonden en daarin reeds eenige dagen scheen gelegen te hebben. Onderscheidene personen ... zekere L. ten W., oud 21 jaren, tegen welke zoodanige bezwaren zijn, dat zij terstond in voorloopige bewaring is genomen, om vervolgens naar het huis van verzekering te Zwolle overgebragt te worden. Naar men verneemt, moet de schuldige hare misdaad reeds hebben beleden.

* OOSTERHOUT, 3 Nov. De handel in vee, welke in het begin der maand Oct. niet levendig was, is op het laatst der maand, ten gevolge van het drooge weder, verlevendigd. De prijzen zijn van de kalfkoeijen; alsmede van het vette vee, zoowel op de Belgische markten als in deze streken vooruitgaande. Kalfkoeijen gelden van *f* 170 tot 210. De doorvoer van vee naar Belgie bedroeg 364 stuks gedurende de maand Oct., makende het totaal van het sedert 1 Jan. jl. door deze stad gevoerde vee 4566 stuks.

* VENLO, 2 Nov. Door den minister van oorlog is bepaald, dat er te dezer stede eene militaire bakkerij voor het garnizoen zal opgerigt worden, die den 1sten Jan. des jaars 1861 in werking zal treden.

TELEGRAMMEN van het Kon. Meteorol. Observat. te Utrecht, dd. 3 Nov.

NAMEN DER PLAATSEN.	Barometer.	WIND.		Temperatuur.	TOESTAND DER	
		Rigting.	Kracht		LUCHT.	ZEE.
	Millimêt.					
Brest......	— 1.8	N.O.	0	8.2 c.	zwaar bewolkt	z. kalme zee.
Havre.....	—	O.	1	7.6	goed.	holle zee.
Parijs.....	+ 2.5	O. N. O.	1	2.4	idem, dampig.	—
Hartlepool.	+ 9.4	Z. O.	—	12.2	idem.	slecht water.
Plymouth..	+ 2.8	Z. O.	1	13.9	betr., mistig.	holle zee.
Portsmouth	+ 4.8	O.	—	—	somber.	stil effen.
Utrecht....	+ 7.6	O. N. O.	1	1.8	bijna helder.	—

2 Nov. Grootste verschil der afwijking tuss. Hartlepool en Brest..... 10.5
3 » » » » » » Idem. » Idem..... 11.2

LAATSTE BERIGTEN.

LONDEN, Zaturdag 3 November.

Volgens den heden openbaar gemaakten staat van de bank van Engeland is de voorraad munt en muntmateriaal verminderd met 307,403 £ en het bedrag der in omloop zijnde bankbiljetten vermeerderd met 56,365 £.

MARSEILLE, Zaturdag 3 November.

Volgens berigten uit Rome van 30 October had de Paus den Heer von Kisseleff in een bijzonder gehoor ontvangen. De generaal Lamoricière had den titel van Prins afgewezen, doch zou, naar men zeide, het aanbod van verheffing tot den Romeinschen adelstand aannemen. Het verslag nopens zijne militaire operatiën was nog niet publiek gemaakt. In de provincie Viterbo bleef anarchie heerschen.

Te Napels waren op 30 October geruchten in omloop, dat Gaëta was gebombardeerd, en won het gevoelen veld, dat Koning Victor Emanuel de hoofdstad niet zou binnen trekken dan nadat Frans II den Italiaanschen bodem zou hebben verlaten. Intusschen was het programma van 's Konings intogt bekend gemaakt.

In Malferta had eene reactionnaire beweging plaats gehad en was de witte vlag geheschen.

TURYN, Zaturdag 3 November.

Berigten uit Napels van heden melden, dat een gedeelte der divisie Sonnaz den Garigliano is overgetrokken en zich van de ijzeren brug heeft meester gemaakt, waarbij de Sardiniers 100 gevangenen hebben gemaakt. De troepen der marine hebben over de monding van den Garigliano eene schipbrug gelegd; boven de ijzeren brug is ook nog eene brug geslagen. Morgen zal het geheele leger over den Garigliano trekken. De troepen van Koning Frans II trekken op Gaëta terug en zijn op den togt door het vuur der vloot verontrust.

PER TELEGRAAF.

TURYN, HEDEN, Zondag 4 November.

Uit Napels wordt van gisteren gemeld, dat het opperste geregtshof den uitslag der volkstemming heeft bekend gemaakt. Daaruit blijkt, dat 1,310,266 vóór en 10,012 tegen hebben gestemd. De geestdrift is algemeen.

TWEEDE DEPECHE.

Eene officiele depeche uit Napels van den 3den meldt het volgende: »Onze troepen, aangevoerd door Victor Emmanuel, hebben aan gene zijde van de Garigliano eene schitterende overwinning behaald. De troepen van Frans II met groote onstuimigheid door onze soldaten in het front en door de vloot in de flank aangevallen, werden uiteen gejaagd en lieten tenten, wagens, materieel en een groot getal gevangenen in onze handen. Sonnaz vervolgt den vijand; hij heeft reeds de mole di Gaëta bezet en stellingen boven Gaëta ingekomen.

Het garnizoen, dat in Capua krijgsgevangen is gemaakt, telt 11,000 man.

DERDE DEPÈCHE.

De *Opinione* bevat eene depeche uit Umbrie, volgens welke in verscheidene gemeenten van Viterbo de burgers zijn zaamgestroomd om voor de inlijving te stemmen. Niettegenstaande de bezetting der Fransche troepen en de tegenwoordigheid der Pauselijke gendarmes is overal met eenparigheid van stemmen voor de vereeniging met het koningrijk van Victor Emanuel gestemd.

VIERDE DEPÈCHE.

Berigten uit Perugia van heden melden, dat de stemming aldaar begonnen is; met een buitengewonen toevloed der burgers, die met het woord *ja* op de hoeden zich naar de stembus begeven. De geheele stad viert feest. Gelijkluidende berigten worden uit Ancona ontvangen. Overal heerscht geestdrift.

TEXEL, HEDEN, Zondag 4 November.

Binnen: Alberdina, Olthof, Petersburg. - Stephenson, Witte, Riga. - Ida Aberdina, Hillebrandt, Christiania. - Eyr, Holst, Frederikstad. - Skulda, Hansen, Porsgrund. - Cornelius Dasse Victor, Borgman, Riga. - Cycloop, S., Koningsbergen.

Uitgezeild: Hawthorn, Shield, Newcastle.

HANDELSBERIGTEN.

AMSTERDAM, Zondag 4 November.

Gisteren zijn de belangrijke afdoeningen bekend geworden van 350,000 kilos nieuwe Cephalonia *Krenten*, zoowel in loco als zeilende.

SCHIEDAM, 3 Nov. Rogge verkocht: 145/2 ℔ Arganchel *f* 205 6/w. Garst: 127/2 ℔ Coursche *f* 203 6/w.; 128/2 ℔ Libau *f* 208 6/w.; 129/2 ℔ dito *f* 208 cont. — Moutwijn *f* 14; Genever *f* 19.50; Amst. Proef *f* 20.75.

LEIDEN, 3 Nov. Boter: 1ste kwal. per ¼ vat *f* 50 a 56, dito 2de *f* 45 a 49; dito per Ned. ℔ *f* 1.25 a 1.40 en *f* 1.12½ a 1.22½.

LEEUWARDEN, 2 Nov. De aanvoer van nieuwe *Tarwe* blijft nog steeds gering, waarvoor minder geanimeerde koopers waren, en al zoo iets lager werd afgegeven. Verkocht de witte soorten van *f* 10 tot 11 en de roode van *f* 9.50 tot 10.75 naar wigt en kw. — *Rogge* stil en tot vorige prijzen bij gerijven verkocht, 70, 71 ℔ nieuwe *f* 6.60, 6.80; 73, 74 ℔ Pruiss. *f* 7.30, 7.50; 70 ℔ Petersb. *f* 6.60 a 65. — *Boekweit* tot vorige prijzen met iets meer vraag, 66, 67 ℔ Friessche zand *f* 7.60 a 7.90; 62, 66 ℔ Veen *f* 6.35 a 7. — *Winter-Garst* minder dringend geveild en tot vorige prijzen voor verzending gekocht; 58,60 ℔ *f* 5.80 a 6.20; 55, 57 ℔ *f* 5.10 a 5.60. — *Haver* met tamelijk goeden aanvoer en beperkte vraag tot eene verlaging van 25 a 35 cent in de ord. soorten. Verkocht 40, 43 ℔ kotte voer *f* 3.40 a 3.70; 36, 38 ℔ lange *f* 2.90 a 3.10. — *Koolzaad* voor verzending en olieslagerij als voren verkocht, de beste soorten *f* 11.75 tot 12.25 en de geringere dito van *f* 10 tot 11 n. kw. — *Zomerzaad* bijna niet aangeboden en naar kwal. van *f* 11 tot 12.50 verkocht. — *Lijnzaad* met genegene koopers voor olieslagerij; de beste soorten van *f* 11.50 tot 12.25 en geringere soorten van *f* 7 tot 10.50. — *Kanariezaad* enkele klusjes aangeboden en van *f* 10.50 tot 11.50 naar kwal. verkocht. — *Boter* *f* 48.50.

De aanvoer en besteede prijzen aan de Veemarkt waren heden als volgt: 1401 Runderen als: 382 vette Koeijen *f* 95 a 220; 130 melke *f* 70 a 155; 160 vare *f* 80 a 180; 90 kalfs *f* 70 a 175; 85 vaarzen *f* 60 a 130; 78 pinken *f* 35 a 90; 5 Ossen *f* 110 a 145; 9 Stieren *f* 55 a 125; 42 vette Kalveren *f* 9 a 42; 420 gras-Kalveren *f* 15 a 58; 226 Varkens, als: 54 vette Varkens *f* 65 a 120; 67 vette Biggen *f* 24 a 62; magere *f* — a —; 105 magere dito *f* 14 a 36; 585 Schapen, als: 410 vette Schapen *f* 15 a 28; 25 melke dito *f* 9 a 25; 10 magere dito *f* 7 a 13; — Rammen *f* — a —; 140 Lammeren *f* 5 a 15; Paarden, als: 13 Werkpaarden *f* 40 a 125; — Veulens *f* —. Runderen hooger; Varkens onveranderd; Schapen traag afgaande.

GRONINGEN, 2 Nov. Nieuwe roode *Tarwe* minder begeerd en 20 c. verlaagd, 120 a 123 ℔ n. Ommel. roode *f* 9 a 9.65; 120 a 123 n. Old. r. *f* 8.20 a 8.80. — *Rogge* en *Boekweit* tot vorige prijzen alleen bij gerijven aan gebruikers. — *Garst* bij beperkten aanvoer 10 a 15 c. verhoogd, 93 a 96 ℔ n. winter *f* 5.20 a 5.65. — *Haver* minder begeerd en in alle soorten 10 c. lager afgegeven, 75 a 78 ℔ n. dikke brouw *f* 3.75 a 4; 62 a 65 ℔ n. witte voer *f* 2.90 a 3.20; 65 a 68 ℔ n. zwarte dito *f* 3 a 3.30. — *Paardenboonen* ruim prijshoudend. — *Koolzaad* prijshoudend. — *Raapolie* *f* 40.50. — *Lijnolie* *f* 30. — *Raapkoeken* *f* 85. — *Lijnkoeken* *f* 13 a 14.

DEVENTER, 2 Nov. Heden waren de prijzen als volgt: Tarwe *f* 11.50 a 13; Rogge *f* 6.40 a 7; Boekweit *f* 6.50 a 8; Garst *f* 5.50 a 6; Haver *f* 3.75 a 4.50; Boter *f* 21.50 a 23 per ⅛ ton; Eijeren *f* 3 de 100 stuks; Aardappelen *f* 2 a 2.50; vette Varkens (ruw) 48 a 50 c. per N. ℔; magere dito *f* 30 a 40 het stuk; Koehuiden 38 c.; Pinkenhuiden 40 c. per Ned. ℔; nuchtere Kalfsvellen *f* 1.90 a 2.10; Paardenhuiden *f* 5.50 a 7.50 het stuk.

... ten verkoop aangebragt 217 Koeijen, 16 Kalveren, 210 Schapen, 90 ... en 350 Varkens. De prijzen waren over het algemeen hooger dan ... in den laatsten tijd zijn geweest. Het getal wagens, beladen met ... en Boekweit, beliep 80, met Aardappelen 59, met roode en witte Ko... benevens 226 pleizierwagens met diverse koopwaren. Ook de markt... ten beantwoorden zeer goed aan hun doel, daar de hoeveelheid Gr... enz., die zij in den laatsten tijd ter markt gevoerd hebben, nog al merkelijk is. De prijzen waren als volgt: Nieuwe Rogge, 68 ℔, ge... deld *f* 6; 68 ℔ oude dito *f* 7.50 a 9; 64 ℔ Zandboekweit *f* 5.50 ... 58 ℔ Veenboekweit *f* 4.80 a 5.20; beste roode Aardappelen *f* 1.6... 1.80 per mud; gele of witte gemiddeld *f* 1.60; Appelen *f* 1 a ... mud; Kool *f* 2 a 4 de 100 stuks; Boter *f* 1 a 0.95 per Ned. ℔ ... waren o. a. aangevoerd ongeveer 800 ℔ gele Was, die alle zijn verk... geworden.

MIDDELBURG, 1 Nov. Ook heden was de aanvoer van alle ... soorten gering en de handel van weinig beteekenis. Jar. Zeeuws. T... is voor *f* 15 tot 15.30 verhandeld. Nieuwe slechts enkele klussen ter ... die voor *f* 12 a 12.25 verkocht zijn, wat hooger gehouden werd ble... verkocht. Jar. Walch. is weder met *f* 15.50 a 16 betaald; de weinige ... nieuwe, die getoond werd, vond genegen koopers tot *f* 13 a 13.25, ... dere *f* 12.75 a 12.50. Rogge meestal niet goed droog, vond ne... *f* 7 a 7.50 n. kwal. Winter- en Zomer-Garst was bij weinig aanbie... tot vorige prijzen goed te plaatsen. Haver niet aangevoerd. Witte Bo... komen nog zeer enkel voor en dan in slechten toestand; marktprijs ... niet geregeld. Bruine dito *f* 14 a 16 besteed en de puikste daarbove... houden. Paardenboonen *f* 7.30 a 7.75 met kleine vraag, het meer... is wak. Zeeuws. groene Erwten *f* 11.50 gedaan. Walch. kleine ... beste soort weder hooger en *f* 13 betaald; voorts *f* 12.75, 12.50, 12... n. kwal. Groote dito *f* 12.50 tot 13.50 met zeer groot verschil in ... Koolzaad tot verbeterden prijs gezocht en *f* 12.50 a 12.75 voor het ... besteed, voorts *f* 12.25 a 11.50. Olie onveranderd. Koeken zonder voor... Gott in een doen.

ANTWERPEN, 2 Nov. *Koffij*: De positie der markt bleef on... derd en er werd in de eerste hand niets afgedaan, buiten eene lading ... lende van 2900 b. Rio, tot geheimen prijs. In wederverkoop beloop... afdoeningen 2500 b. in de verschillende soorten tot vorige prijzen; ord. Rio 39 tot 39½ c. en zeer ord. Domingo 41½ c. — *Cacao*: De ... van Havre is merkelijk vaster geworden sedert acht dagen en de prij... onze markt zijn insgelijks vaster, doch werd er niets afgedaan. De p... zijn als volgt: Goaquil 46 tot 46½; Domingo 37; Maragnan 46½ tot 46... *Verfwaren*: Op levering werden 65,000 kil. Campèche Domingo per M... a *f* 3 5/16 afgedaan. Er blijven 60,000 kil. van deze lading onverkocht ... 25,000 kil. Campèche Domingo, per Rena aangevoerd, waren op le... a *f* 3¼ verkocht. In loco vraagt men voor deze soort *f* 3 5/16 a 3½ per 50 kil... pèche Laguna zonder handel. — *Was en Honig*: Er werden 81 ... Afrikaansche Was van Lissabon aangevoerd, en deze worden op f... gehouden. Inlandsche Was op fr. 2,40 gehouden. Havana Honig ... handel en vast op *f* 23 tot 23½ Ent. — *Katoen*: Uithoofde der bet... rigten van New-York, Liverpool en Havre, is onze markt merkelijk ... ter geworden. Circa 1000 b. Noord-Amerik. vonden tot hoogere p... koopers. — Middling Louisiane 38½ tot 39½; middling Georgie 38½ tot 39... *Rijst*: Er heerschte veel vraag sedert ons vorig berigt voor de vers... naar Frankrijk, voor de ongepelde soorten, en het begin der we... voornamelijk levendig. Zaturdag ll. werden aldus 10,000 b., meer... gepeld Aracan, omgezet, in de prijzen van *f* 9 tot 9½ ent. Op het ... der week vonden nog 3000 b. tot dezelfde prijzen koopers. De vraag ... cons. is zeer gering. In gebroken Rijst werden insgelijks eenige afdo... bekend gemaakt, en voor schoone kwaliteit betaalde men *f* 7½. In ge... soorten werd de geheele opbrengst der toekomende maand, ... afgedaan; ongep. soorten blijven vast prijshoudend en men verh... 2200 b. jar. Aracan Neeransie per Vision, a *f* 7 en 6000 b. di... Napoleon III tot onbekenden prijs. — In fijne *Specerijen* werd nie... daan. De prijzen blijven onveranderd. — *Vetwaren*: Van Lissabon F... Olijfolie werden 85 v. aangevoerd en zijn a fr. 143 ent. gehoud... Messina Olie vonden eenige geringe verkoopen plaats tot den ... prijs van fr. 142 ent., welke nog heden gevraagd wordt. Mogador ... onveranderd op fr. 110 in entr. gehouden en zonder vraag. Coco O... olie met eenige afdoeningen tot hoogeren prijs. Heden vraagt men *f* ... ent. — *Terpentijnolie* van Amerika met zeer geringe vraag en prijs ... weinig lager dan in de vorige week; voor een honderdtal vaten, ... schillende ceelen, betaalde men *f* 18¾ a 19. — *Smeer* en *Talk*. ... is kalm geweest, doch de prijzen zijn onveranderd. Inl. Smeer *f* ... 31½; Stadssmeer *f* 32. — *Talk* van Buenos-Ayres op *f* 32 ent. ... den. — *Wol* kalm en tot onveranderde prijzen verkrijgbaar. Slechts ... partijtjes werden direct voor het binnenland verzonden. — *Harst*: ... Amerik. in loco in onveranderde stemming en bij voortduring van ... tot 2¾ aangeboden. — *Potasch* in dezelfde positie als in de vorige ... doch met eenige afdoeningen voor de cons. — Ruwe *Suiker* onver... en met geringe vraag. Men deed uit de hand 70 k. Havana, p... Maria, N°. 12½, a *f* 17¾ en in veiling 100 k., per Nuevo Carm... van fr. 36½ tot 37½. Geraffineerde Suiker in goede vraag en tot de ... vorige prijzen verhandeld. Ca. 250,000 kilo Melis en Crushed, in v... lende merken, vonden koopers. — *Huiden*: De prijzen zijn als di... vorige week. De verkoopen beloopen 11,600 st. Huiden, waarvan ... drooge en 3500 gez. Buenos-Ayres en Montevideo, 1000 gez. Rio G... en 500 gez. Paardenvellen van Buenos-Ayres en Montevideo.

AALST, 3 Nov.; *Hop*: Ter markt van heden zijn 200 zakken ... van fr. 240 a 250 verkocht.

HAVRE, 31 Oct. *Katoen* met goede vraag ferm prijsh.; van di... bele waar werden 2200 b. afgedaan en op levering zijn ca. 1500 b... kocht, a 90 fr. voor middling Louisiana.

DANTZIG, 31 Oct. *Granen*: Voor Tarwe was heden zeer weinig ... lust; slechts 75 last zijn verkocht, waarvoor de prijzen van gistere... te bedingen waren. Men besteedde voor 122 ℔ bonte 490 fl., 128 ... bonte 590 fl.; 129 ℔ beter kwal. 610 fl.

PETERSBURG, 26 Oct. *Talk* bijna opgeruimd, prima gele geldt ... per Aug. vraagt men 56 r. met avans, welke prijs besteed is. — ... is betaald met 24½ a 24¾ r. — *Hennep* op levering in 1861 geda... 26½ r. voor rein en 23 voor halfrein. — *Koers* op Amsterdam 175¼ a ...

LONDEN, 2 Nov. *Suiker*: Het artikel was heden zeer ferm ... het algemeen geven de prijzen eene verhooging te kennen van 1 sh. ... De verkoopen bestonden uit 253 v. W. Ind. soorten, 1600 k. Hava... 41.6 a 43.3; 1200 z. Mauritius van 42.6 a 45.6; 2600 z. Chinee... 40 a 41 en 6000 z. Madras van 34.6 a 35.6. — *Koffij*: Native flauw ... veiling heeft men verkocht 1280 b. goed ord. a 62.6; van Java ... 689 b. goed ord. opgehouden a 66.6. — *Rijst* stil, van gering midde... werden 800 b. verkocht a 12.3. — *Katoen* willig, de prijzen zijn ... week ⅛ a ¼ p. hooger gegaan. — *Lijnzaad* vast, disponibel Calcutta ... en Bombay 62.6. — Schotsch *IJzer* 52 sh. — *Lijnolie* 29.9 a 30. — ... zeer vast, loco 61, Dec. 61.6, Maart 62.

LONDEN, 2 Nov. De aanvoeren van Eng. graansoorten waren ... ook vreemde waren minder dan de vorige week aangebragt. De klei... voer van Eng. Tarwe werd tot de prijzen van ll. Maandag opge... nieuwe blanke van 57 a 67 sh., nieuwe roode 50 a 65 sh., buiten... puike witte en hoogb. Dantziger 74 a 75 sh., puike bonte 71 a ... goed bonte 68 a 69 sh., Amerik. blanke 67 a 68 sh., roode 62 a ... Fransche roode 62 a 64 sh., puike roode Oostzees. en Deens. 66 a ... oude Rost. 70 sh.; Russ. ord. 55 a 56 sh., mooije 58 a 60 sh. M... 42 a 57 sh., Fransch 47 a 51 sh., Spaansch 49 a 51 sh. p. baal, A... met meer vraag 30 a 33 sh. p. vaatje. Garst met goede vraag, tot ... prijzen. Mout schaars en vast. Boonen en Erwten willig. Haver ... tot de oude notering goed van de hand.

ALEXANDRIE, 18 Oct. *Katoen* meer geanimeerd; vele inkoopen ... gedaan tot goed gesouteneerde prijzen in de secondaire soorten; ... kwaliteiten blijven nog schaars. — *Granen* stiller, alleen Garst le... gevraagd en 3 a 4 p. hooger. — *Lijnzaad* zeer gezocht tot steeds ri... prijzen.

NEW-YORK, 20 Oct. *Katoen*: Het artikel blijft zeer geanimeerd ... de prijzen zijn op nieuw ¼ c. hooger; de verkoopen bestonden sedert ... dagen uit 22,000 b. — *Potasch* onveranderd. — *Koffij* met eenige ... voor behoefte, de prijzen souteneren zich ferm. — *Verfhout* stil. — ... *pentijnolie*: Sedert Dingsdag heeft men afgedaan 2000 vtjs. van 40 ... c. n. kwal. — *Suiker* zeer vast en wederom ⅛ c. hooger. — *Granen*: ... met zeer veel handel en 1 c. hooger; de omzet bestond uit 576,000 ...

NEW-ORLEANS, 18 Oct. (Per telegr.) *Katoen* rijzende; de ... pen bestaan heden uit 14,500 b. van 11¼ a 11½ c.

MOBILE, 18 Oct. (Per telegr.). Van *Katoen* zijn heden 3800 b... kocht van 10¾ a 11 c. voor middling.

WILMINGTON, 11 Oct. *Terpentijnolie* zeer geanimeerd en ½ c. ... ger. Het artikel gold heden 38 c. voor Straight en 40 c. voor New ... in vaatjes.

COLOMBO, 29 Sept. *Koffij*: Gedurende de laatste 14 dagen w... verkoop bekend van ca. 30,000 bushels Plantation in de prijzen ... 11.3 a 11.6. Er is tot heden zeer weinig van nieuwe Koffij aang... en het weder blijft gunstig voor den oogst. — *Cocosolie* hooger ... £ 15.5 a 15.7.6 te noteren.

RIO JANEIRO, 8 Oct. (*Berigt van Ed. Pecher & C°.*) *Koffij*: ... den 8sten der vorige maand was eene ongewone levendigheid in het ... te bespeuren. De verkoopen gedurende dien tijd hebben bestaan uit 3... balen, waarvan 134,000 b. voor de Vereenigde Staten, 123,300 b. v... Kanaal en het Noorden van Europa, 76,900 b. voor de Middell... zee en 5300 b. voor de Kaap de Goede Hoop. Deze belangrijke afdoe... (een gevolg van onzen overvloedigen oogst) en de faciliteit, waarm... tot stand kwamen, strekken ten bewijze van de voordeelige hulpbr... welke onze plaats nog bezit en doen de toekomst met vertrouwen tege...

Met de Fransche stoomboot *Guienne* was reeds op 25 Sept. het ... gezonden van eenen omzet van 197,300 balen; alsmede dat de p... eene daling ondervonden hadden van 400 reis. Na dien tijd zijn ... koersen in weerwil van de steeds gunstige berigten van Europa op ...

[illegible] de bestaande limiten bewerkstelligd werden; dit ongewoon verschijnsel moet toegeschreven worden aan het hooge cijfer der aanvoeren van het binnenland, die in September 10,000 b. per dag bedroegen. Sedert 4 dagen intusschen hebben zich de prijzen minstens 100 reis hersteld, terwijl de geringe keuze welke, op dit moment onze kleine voorraad van 40000 b. aanbiedt, daarenboven eene indirecte verhooging daarstelt van ruim 100 reis voornamelijk voor good first en superieur, welke soorten thans bijkans niet te vinden zijn. Men noteert nu: superieur 5.800 a 5.900, good first 5.500 a 5.600; regular 5.300 a 5.400; ordinair 4.900 a 5.100 reis.

De onbeduidende voorraad gevoegd bij de vele order die nog voorhanden zijn, doen verwachten dat bovenstaande prijzen zich eenigen tijd ferm zullen souteneren en dat ook de uitvoeren in de volgende maand op verre na niet zoo belangrijk zullen zijn als die der laatste 30 dagen.

De uitvoeren van Koffij te Rio Janeiro hebben gedurende de eerste 9 maanden der drie laatste jaren bestaan als volgt:

Naar	Uitvoer in Sept. 1860.	Uitvoeren van 1 Jan. tot 30 Sept.		
		1858	1859	1860
	balen.	balen.	balen.	balen.
Vereenigde Staten ...	113,126	805,393	890,073	565,553
Oostzee............	24,176	22,462	62,347	78,928
Hamburg en Altona..	6,210	26,481	25,520	18,129
Bremen............	—	3,840	3,890	—
Antwerpen	3,700	3,840	10,580	10,447
Het Kanaal.........	32,568	193,422	227,928	173,941
Havre............	12,832	53,685	92,442	107,783
Portugal	1,022	20,135	48,12	9,742
Middellandsche Zee..	48,003	103,007	137,816	214,926
Kaap de Goede Hoop	7,150	14,269	27,987	28,521
Diverse Havens......	250	4,052	5,658	13,443
Totaal	249,037	1,250,586	1,489,053	1,221,413

Naar	Uitvoeren van 1 Julij tot 30 Sept.		
	1858	1859	1860
	balen.	balen.	balen.
Vereenigde Staten............	302,348	283,228	304,220
Oostzee....................	11,183	23,291	33,816
Hamburg en Altona..........	6,958	3,327	9,959
Bremen.....................	—	—	—
Antwerpen..................	—	—	7,197
Het Kanaal.................	82,458	117,970	73,173
Havre......................	16,092	37,910	32,732
Portugal...................	2,599	3,142	2,598
Middellandsche Zee.........	29,500	76,632	89,432
Kaap de Goede Hoop.........	8,118	11,741	13,684
Diverse Havens.............	1,307	2,118	2,813
Totaal	460,563	559,359	569,624

Wisselkoers op Londen is geopend op 27¼, doch teruggegaan tot 27 d.; op Parijs 353 a 355; op Hamburg 670 a 675 reis. — *Vrachten* voortdurend in rijzende stemming; naar het Kanaal 40 a 45; Hamburg en Antwerpen 40 sh.; de Middellandsche Zee 40 a 55 sh.; naar Havre 60 fr.; naar de Vereenigde Staten 60 a 70 c. — *Zout* 540 a 560 reis. — *Steenkolen* 17 a 19,000. — *Waskaarsen* 560 a 600 reis. — Holl. *Genever* 6.000 a 6.200. — Holl. *Kaas* 2.100.

SOERABAYA, 31 Aug. In onze uitvoermarkt heerschte eenige meerdere levendigheid, waartoe het binnenkomen onzer stapelartikelen veel bijgedragen heeft. *Koffij* zonder omzettingen. — Voor *Arak* doen zich tot ƒ 40 geene koopers op en zien de stokers zich genoodzaakt hun product naar Europa te consigneren. — *Bindrotting:* Met eenige aanvoeren en voor scheepsgarnering tot ƒ 8 a 8.50 voor goede kwal. verkrijgbaar. — *Cubeben* werden met ƒ 80 en hooger voor goede soort betaald en zijn zeer schaarsch. — *Huiden:* Zonder noemenswaardige verandering en moeijelijk bij partij verkrijgbaar. — *Peper:* Lange trekt veel attentie tot ƒ 16, doch is slechts bij bagatellen verkrijgbaar. — *Rijst* trekt thans minder attentie om de ongunstigere berigten uit Europa. De eenige afdoening bestond uit 300 a 350 koyangs gewone carga tot ƒ 120. Naar de witte soorten deed zich geen vraag voor. — *Suiker* blijft zeer begeerd, terwijl tot op het oogenblik slechts weinig particulier product ter markt kwam; sedert ons laatst berigt hebben wij de volgende transactien te vermelden: 30,000 pic. a ƒ 16 hier leverbaar; 1000 pic. overjarig product tot ƒ 15.50; 8500 pic. a ƒ 16⅛ hier te leveren; 2000 pic. a ƒ 16⅜ grof stoom hooge nummers; 4500 pic. a ƒ 16.25 leverbaar te Passoerocang; 5200 pic. a ƒ 16.25 hier leverbaar. Tot ƒ 16 zijn thans vele koopers echter weinig verkoopers ter markt. De eerste Gouvernements Suikerveiling van dit jaar zal plaats vinden op 15 Sept. Van de te koop aangeboden wordende 60,000 pic. zullen 40,000 alhier en en 20,000 te Samarang worden geleverd. Het gouvernement heeft dezer dagen 400,000 ℔ doorgekapte Koperen Duiten tot ƒ 67 per picol gegund. — *Wisselkoers:* Sedert het afgaan van ons laatste berigt staakte het Gouvernement zijne Wisseltrekkingen a 102 pCt. en eenige dagen daarna bood het weder papier tot pari koers aan. De particuliere trekkers volgden deze beweging en geven thans niet anders als a pari af. — *Vrachten* iets vaster, naar Nederland per Holland a ƒ 70 voor Suiker hier en Koffij te Batavia te laden; de Electra nam Suiker als bijlading tot ƒ 75, Huiden a ƒ 80 en lange Peper tot ƒ 90 aan.

SOERABAYA, 31 Aug. In onze Manufacturenmarkt is geene verbetering te bespeuren, terwijl de ruime aanvoeren van vele soorten in verband tot den geringen aftrek eene verdere prijsverlaging daarvan te weeg bragten. In het binnenland zijn de voorraden van *Lijnwaden* over het algemeen nog groot te noemen, zoodat onze handelaren bevreesd zijn inkoopen op speculatie te doen en alleen voor pressante behoefte koopen. Calicots zijn weinig ter markt en begeerd, hetgeen ons doet betreuren, dat de uitzendingen uit Holland meestal uit gebleekt goed bestaan. Madapollams zijn daarentegen veel ter markt en gaan tot steeds verlaagde prijzen traag van de hand. Wij noteeren heden op tijd.: 5/4 witte ƒ 5.20 a 5.25, 6/4 dito ƒ 6.30 a 6.45, 7/4 dito ƒ 7.50 a 7.60, 8/4 dito ƒ 7.80 a 7.90; 5/4 ruwe ƒ 5.15 a 5.25, 6/4 dito ƒ 6.40 a 6.55, 7/4 dito ƒ 6.70 a 6.75, waartoe verkoopen deze dagen tot stand werden gebragt. Eng. gebleekte en ongebleekte Madapollams en Shirtings zonder veel vraag tot verminderde prijzen. Holl. Shirtings blijven, vooral de witte soorten, in de lusteloosheid der markt in ruime mate deelen. De ruwe soorten zijn evenwel weinig voorhanden. Zware Holl. ruwe Drills zijn zeer gezocht tot notering en weinig ter markt, terwijl de ligtere soorten geen attentie trekken. Van Cambrics vonden verkoopen van goede kwaliteit tot de genoteerde prijzen plaats. Lappets en Gedamasseerd Neteldoek zonder veranderingen. Van Tafel- en Servetgoed even als van Oogjesgoed en Dimets, vonden ruime aanvoeren plaats, [illegible] tot verminderde prijzen van de hand werden gezet. Molton [illegible] blijven overvoerd en werden van ƒ 0.70 a 1.10 in 8/4 en van ƒ 1.40 in 10/4 breedte naar de soort omgezet. Wollen Dekens zonder veel [illegible] echter ook zonder veel navraag. Geverwde goederen zonder veel [illegible] met uitzondering van Adrianopel rood effen Katoenen, [illegible] meer vraag genoten en niet veel voorhanden zijn. Onze no[illegible] [illegible] de 5/4 en 6/4 breedte zijn voor de [illegible] te bedingen. Prints echter [illegible] bij voortduring weinig attentie bij ruime aanvoeren en werden goed op prijs gehouden. De afnemers zijn bevreesd voorraden daarin te slaan en koopen alleen kleinigheden voor dadelijke behoefte. Batikgoederen: Van incourante soorten blijft slechts weinig ter markt. Breede en Printaneires zijn smal gestreept in [illegible] en in 4/4 [illegible] te raden. Voor eenige kisten zeer mooije Poetjoekpaauw Doeken 32" werd ƒ 4.50 aangelegd voor oostelijke havens. Garens witte [illegible] zonder vraag op het oogenblik, terwijl voor mooi Adrianopel rood, fabrikaat N°. 28 ƒ 285 bedongen werd, N°. 24 trok weinig de aandacht der koopers. Laken met voorraad en weinig aftrek tot notering; [illegible] zijn nu en dan tot vorige prijzen te slijten. Flanel met voorraad [illegible] aftrek. Polemieten ontbreken en zijn voor uitvoer naar China [illegible] gezocht. — Zweedsch *IJzer* met toenemenden voorraad en moeijelijk [illegible] te plaatsen. Engelsch staafijzer is onveranderd. Hoepelijzer is tot ƒ 9.25 omgezet, terwijl Spijkerijzer bij afnemenden voorraad tot ƒ 9.50 [illegible]. Plaatijzer in den [illegible]. — Zweedsch *Staal* met ruime aanvoeren [illegible] en tot ƒ 16.50 voor ⅜ en ½" afgedaan. — *Zink* in [illegible] ruime aanvoeren van Batavia en uit Europa en tot ƒ 28 a 30 [illegible]. — *Metaal* ter bekleeding van schepen en de daarbij behoorende [illegible] zonder veel attentie en onveranderd in prijs. — *IJzeren Spijkers* [illegible] sortering niet hooger aan te nemen dan ƒ 17 per pikol. — [illegible] veel aanvoeren en moeijelijk tot ƒ 13 voor goede kwaliteit van [illegible] te zetten. Afwijkende soort bedong niet meer dan ƒ 10 a 12. — [illegible] in ruime mate ter markt gebragt en in enkele gevallen tot [illegible] van de hand gezet. — *Hammen* bedongen nog ƒ 8 voor goede [illegible] soort. — *Gezouten Vleesch* zonder verbetering en alleen in de [illegible] te slijten. — *Spek* ontbreekt en zoude stellig ƒ 100 per 1/1 vat be[illegible]. — Amerikaansch *Meel* is tot ƒ 38 omgezet, terwijl ƒ 32 [illegible] Hollandsch aangenomen werd. — *Verduurzaamde levensmiddelen* zonder vraag op het oogenblik. — *Olijfolie* is thans weder zeer schaarsch, [illegible] van groote afdoeningen voor uitvoer en zoude stellig ƒ 18 ha[illegible]. — *Azijn* in een doen. — Goed *Haantjes Bier* is schaarsch en zoude [illegible] a 7.75 halen. — *Genever* werd ruim aangevoerd en tot ƒ 10 a 11 [illegible] soort omgezet. — Goed *Selterswater* op ½ kruiken ontbreekt bij [illegible] en zoude stellig ƒ 15 a 16 halen.

MANILLA, 6 Sept. Uitvoer-artikelen waren meer gevraagd, en de [illegible] Current *Suiker* zijn eer hooger, ofschoon de aanvoer groot was; 15/m. [illegible] Clayed bedongen doll. 5.62½ en 5.56¼, meest uit de tweede [illegible] [illegible] 30/m. pic. tot doll. 3.62½ voor Taal en doll. 3.62½ a 3.75 voor Iloilo en Zebu. — *Hennep:* Na het vertrek der vorige mail be- [illegible] sedert werden alle aanvoeren alzoo afgedaan, sup. bragt doll. 4.37½ op en beste Sorsegon doll. 4.62½; 13,860 b. werden aangebragt en verzonden 138,680 b. tegen 146.571 b. in A°. P°. — *Indigo:* 124 k. bedongen doll. 16 voor zeer ord. kwal., en doll. 31 a 38 voor goede Ilocos. — *Sigaren:* 15 mill. ps. werden geveild, er was weinig vraag, en slechts de helft verkocht tot de door het gouvernement vastgestelde prijzen, Londres met doll. 15 betaald, la Cortados doll. 14, 2e doll. 8, 1a Habanos doll. 14, 2e doll. 8, en 4e doll. 6. Invoerartikelen meer gevraagd.

HONGKONG, 11 Sept. *Thee:* Sedert de vorige berigten hadden eenige aanvoeren van Ningchow te Canton plaats, die grif koopers vonden; of de nieuwe Congo wel ter markt zal kunnen komen, is nog onzeker. Er werden gecontracteerd 14 chops nieuwe Ningchow tot 27 a 29½ ts., 2 dito oude Oopack a 25½ ts. en 11/m. halve k. Taysam tot 19 a 24½ ts., 15/m. k. Oranje Pecco tot 19 a 34 ts., 6/m. k. Caper tot 17 a 28 ts., 500 halve k. Oolonga a 17 t., 6/m. k. groene Canton Gunpowder tot 17 a 23 ts. en 500/2 k. Young Hysan a 25 ts. Er bleven onverkocht 3 chops Ningcho Congo, 8 dito Souchon, 800/2 k. Oolong, 1200 dito Oranje Pecco, en 500 k. flowery Pecco. De uitvoer naar Engeland bedraagt 19 millioen ℔ tegen 13½ dito in 1858/59 en naar Amerika 5½ dito tegen 5¼ dito in het vorig saizoen.

FOO-CHOW-FOO, 6 Sept.; *Thee* met wel zoo veel aanvoer en de koopers zijn meer geretireerd op de flaauwe berigten uit Engeland, zoodat de prijzen in dalende stemming verkeeren. Oopack en Ningchow begonnen ter markt te komen en men verwacht spoedig groote hoeveelheden, er ging evenwel nog niets in om, en men vraagt ts. 32½, hetgeen te hoog is. Oolong eer lager, maar de kwaliteit voorhanden zijnde is gering en de inzameling schijnt niet te groot. Er werden gecontracteerd 13,500 kn. Congo en 16,500 halve kn. tot ts. 18 a 21 voor middel à betere kwal., een kleine chop middel kwal. Souchon a ts. 25, 700 kn. Flowery Pecco tot ts. 30 à 37 voor middel kwal., 14/m. halve kn. Oolong tot ts. 20 a 22½ en 4/m. kn. Scented Caper tot 24 a 37. De onverkochte voorraad beloopt 50/m. kn. Congo, 5/m. kn. Souchon, 15/m. halve kn. Oolong, 700 kn. Flowery Pecco en 3/m. kn. Scented.

Fondsen en Beurstijdingen.

LONDEN, Vrijdag 2 Nov. Er is geene verandering in Consuls sedert eergisteren. In buitenl. fondsen waren 6 pCt. oude en nieuwe Turken ½ a 1 pCt. hooger op het nieuws van het sluiten eener leening (waarvoor het Turksche gouvernement niet minder dan 10 pCt. rente betaalt). De 4 pCt. Eng. Turken waren ¾ hooger, even als 4½ pCt. Brazilianen en 3 pCt. Spaansche; 1¾ pCt. Spaansche rezen ⅛ pCt.; Grenada Werk. Schuld daalden ½ pCt. en Dito Uitgest. ⅜ pCt.

Consols 3 pCt. 92⅞ a 93; Dito op 8 Nov. 92⅞ a 93; Brazil. 4½ pCt. 1860 88 a ½; Ecuador 13; Mexico 3 pCt. op 15 Nov. 22¼; Grenada 4 pCt. 15½ a 16½; Dito Uitgest. 5¾ e 6¼; Port. 3 pCt. op 15 Nov. 44¾; Russen 4½ pCt. 94¼ a 94; Dito 3 pCt. 1859 62½ a 63½ ex div.; Spanje 3 pCt. op 15 Nov. 48¾ a 49¼; Dito 1¾ pCt. op 15 Nov. 39⅞ a 40⅛; Sp. Cert. Coup. 6¼ a ⅜; Turken 6 pCt. 70 a 71; Dito op 15 Nov. 70¾ a 71¼; Dito N. Leening 58 a ½; Dito op 15 Nov. 58, ¼, 57¼, 58¼ a 58; Holl. 2½ pCt. 64¾ a 65¼; Dito Cert. 4 pCt. 99⅝; Antw.-Rott. £ 5½ a ¾.

Scheepstijdingen.

HARLINGEN, 2 Nov. Het Noordsche Galjasschip Noordstjernen, kapt. J. Pedersen, alhier met averij binnen, is heden morgen na volbragte reparatie met eene lading stukgoederen naar Tonsberg vertrokken.

BREMERHAVEN, 1 Nov. De Holl. kof Elisabeth, kapt. Mandtjes, van Newcastle naar hier bestemd, is in den nacht van 30 op 31 Oct. bij Wedderwarden gestrand. Men heeft reeds een gedeelte der lading gelost, maar het schip zat heden nog vast.

THISTED, 29 Oct. Aangaande de op 4 dezer alhier gestrande schepen Meinskina, kapt. Harkema, en Frouke Dennekamp, kapt. Heins, kan men mededeelen, dat beide schepen wrak, doch dat de inventarissen en ladingen grootendeels geborgen zijn.

SANTOS, 8 Oct. De Ned. brik Joan, gevoerd geweest door kapt. A. Rink Fijn, 27 Sept. van Rio de Janeiro naar Antwerpen vertrokken, is alhier met verlies van den kapitein, de timmerman, de kok en een scheepsjongen, binnengeloopen, terwijl het overige gedeelte van het volk ziek en naar het hospitaal is overgebragt; men veronderstelt, dat een en ander vermoedelijk veroorzaakt is, door het gebruik uit koperen etensgereedschappen.

BUENOS-AYRES, 27 Sept. Gedurende den verschrikkelijken storm van 29 en 30 Aug. zijn 3 schepen gezonken en 16 geraakten op strand, waaronder de Nederl. schepen Bertha Schuringa en Snip, die afgekeurd en verkocht zijn.

BATAVIA, 14 Sept.; Het Nederl. schip Catharina Geertruida, kapt. Mos, van Sunderland naar Hongkong, den 15 Julij alhier met schade binnengeloopen, heeft eergisteren de reis, na geëindigde reparatie, voortgezet.

— Het Nederl. schip Rhijnvis Feith, kapt. Lammerts, 21 Aug. alhier van Londen gearriveerd, zal spoedig zijne reis naar St. Davids-Eiland voortzetten.

— De commissie tot verbetering der Indische zeekaarten heeft ter kennis van belanghebbenden gebragt, dat door Zr. Ms. stoomschip Merapi, kommandant de Haas, een rif is ontdekt in straat Penoeboe, met 2½, 1½ en ½ vadem water, waarop gepeild werd: IJzer rots Z. 37° 30′ O.; Zuidoosthoek van den oostelijken ingang N. 77° 30′ O.; Noordoosthoek N. 72° 30′ O; Zuidwesthoek Penoeboe N. 23° 0′ W.; Eiland Pandan N. 34° 40′ W., Tandjong Sembilan N. 86° 0′ W. L.

SOERABAYA, 6 Sept.; Het alhier afgekeurde Ned. schip Java is met den inventaris voor ƒ 13,800 verkocht.

MACASSAR, 13 Aug.; Het wrak van het in deze nabijheid verongelukte schip Adriana Jacoba, kapt. Detmers, is in veiling voor ƒ 1500 verkocht.

BINNENGEKOMEN.

TEXEL, 3 Nov.; Karsina, Waterborg, Newc. - Aukjen, Teensma, Petersb.- 2 Gebroeders, Hitman, Koningsb. - Marchina Gesina, Munneke, Dantzig. - id. Jonge Andries, Steffens, id. (benevens de schepen per tel. gemeld.)

VLIE, 2 Nov.; Heidewika Regina, Pekelder, Rostok. - Jonge Pieter, Colle, Dantzig. - Barbara Jonker, Oltmans, id. - Vriendschap, Gort, Stettin. - Jantina Alida, Texer, id. - Sara, Loets, Rostock.

HELVOETSLUIS, 3 Nov.; Cornelia, S., Marseille. - Pioneer, S., Bristol. - Margareth, Row, Burnt Eiland. - Freerk Jan, Smit, Petersburg. - 2 Gebroeders, Bos Mak, Libau. - Jonge Wigcher, Kuitze, Gothenb. - Catharina, Tampeke, Hamburg. - Honour, Hodge, Newc. - Eagle, Garwood, Ipswich. - Orion, Jongman, Riga. - Edith, Erichsen, Dantzig. - Freihandel, Lucas, Stettin. Concordia, Haut, Straalsund. - Annachina, Donga, Frederikstad.

BBIEL, 3 Nov.; Zingari, S., Hartlepool.

VLISSINGEN, 3 Nov.; Zwaantje Boer, Pronk, Dantzig.

HAMBURG, 1 Nov.; Maasstroom, S., Rott. - Gesina, Koning, Harburg. - Johanna Elisabeth, Zwaal, id.

BREMERHAVEN, 2 Nov.; Helena Florentina, Rosenbeek, Bordeaux.

STOKHOLM, 27 Oct.; Familietrouw, Jonker, Amst.

DALARO, 29 Oct.; Eendragt, Foelders, Bremen.

ELSENEUR, 1 Nov.; Drie Gezusters Pot, v. Emmen.

RENDSBURG, 29 Oct.; Wilh. Klasina, de Jonge, Kiel n. Ostende. - Sara, Loots, Rostock n. Amst. — 30 Oct.; Erndte, Brut, Amst. n. Rostock. - Anna Feodora, Kuipers, Bremen n. Aarhuus. - Cornelia, Kroon, Memel n. Southampt. Christ. Wubbegina, v. d. Werf, Stettin n. Gron. - Helena, Pieper, Koningsb. n. Stavoren. — 31 Oct.; Wesselina Engelina, Tappe, Stettin n. Bremen. - Reina, Kruisinga, id. n. id. - Onderneming, Bekkering, Dantzig n. id.

HASTINGS, 1 Nov.; Neelina Jeltina, Kuypers, Bordeaux n. Antwerpen.

Bij WIGHT, 1 Nov.; St. Paulus, Freerichs, Amst. n. Genua.

ABERDEEN, 31 Oct.; Gratitude, Kolk, Koningsb.

LIMERICH, 31 Oct.; Ceres, de Haan, Galatz.

HULL, 1 Nov.; Mina, Kroon, Koningsb. - Ettina, Willinga, Zwolle.

BAHIA, 7 Oct.; Haring, Boomgaard, Alicante.

RIO-JANEIRO, 2 Oct.; Ceres, Holst, Cardif,

NEWYORK, 17 Oct.; Laura, Wilmsen, Rott. — 19 Oct.; Gezusters, Visser, Newport.

BUENOS AYRES, 5 Sept.; Maria Johanna, Ouwehand, Amst. — 9 Sept.; Sia en Elisabeth, Boerhave, Antw. — 12 Sept.; Diana, Masdorp, Amst. — 19 Sept.; Vereeniging, de Jong, Rott. - Maassluis, Post, id. - Eppo Hendrik, Schut, Antw. — 21 Sept.; Luit.-adm. Tjerk Hiddes, Parma, Amst. — 23 Sept.; Jenneke Hendrika, Pik, Rosario. - Wilhelmina, Knaak, Hamburg. - Johanna Christina, de Jonge, Londen.

PADANG, ...; Shanghae, Uitermark, Bat. (29 Aug. zeilkl. n. China). — 22 Aug.; Julie, Brem, Rott.

SINGAPORE, 6 Sept.; Stad Middelburg, Ouwehand, Cardif (laadt voor Batavia). — 7 Sept.; Senior, Swart Newport. — 10 Sept.; Hendrika, van Aalborg, id. - Zwaluw, Bloem, Bat. (18 d°. n. Decima vertrokken). — 11 Sept.; Nieuwland, Post, Newcastle. — 12 Sept.; Westcapelle, Crucq, Cardif. — 16 Sept.; Laura en Adèle, van Noël, id. — In lading: Eduard Marie, Remmers, Penang. - Eugenie, Ragman. - Antonia Petronella, Vorendijk.

HONGKONG, 12 Sept.; ter reede: Triton, Feenstra (laadt voor de Oostzee). - Argonaat, Carst (wordt te koop aangeboden).

AMOY, 4 Sept.; in lading: Davo, Wijtenhorst, Batavia.

SHANGHAE, 23 Aug.; Jacobus Martinus, Meppelder, Amoy. — 31 Aug.; Henriette Louise, Dirks, Kanagawa. — In lading: Stad Enschede, Noordhoek Hegt, Swatow.

SWATOW, vóór 3 Sept.; Bosphorus, Kruisinga, Singapore.

NAGASAKI, 13 Aug.; Willem Eggerts, Faber, Batavia.

UITGEZEILD.

TEXEL, 3 Nov.; Loreley, Scholtens, Suriname. - Voorwaarts, Doewes, Napels. (benevens de schepen per tel. gemeld.

VLIE, 1 Nov.; Jakobus, Koning, Dantzig. - Jonge Marie, S., Harburg. - Stoomvaart, S., Hamburg.

HELVOETSLUIS, 3 Nov.; Henderika, Bonn, Batavia via Brouwersh. - Paul Johan, Kooi, id. via id. - Aurora, S., Londen. - Osprey, S., Liverpool. - Louise, S., Grangemouth. - Holyrood, S., Leith. - Branch, Cooper, Dublin.

BRIEL, 3 Nov.; Cologne, St, Londen. - Lord Raglan, S., Newc. - Quebec Packet, Hunter, id. - Seagull, S., Hull. - Enchantress, S., id.

HAMBURG, 1 Nov.; Leentje Dost, Rasker, Leeuwarden. — 2 Nov.: Amsterdam S., Amst.

CUXHAVEN, 1 Nov.; Anna Margaretha, Drewes, Avontuur.

STRAALSUND, 28 Oct.; Froukje, Koops, Engeland.

DANTZIG, 31 Oct.; Petrus Horreus, Zwieting, Amst. - Alida Folkers Mooi, id. - Catharina, Bekkering, Edam.

LIBAU, 26 Oct.; Apollo's, Hoohland, Nederl. — 29 Oct.; Old Ambt, Kamminga, id.

STOKHOLM, 27 Oct.; Zeilkl.: Geppina, Oldenburger, Noordzee.

NEWCASTLE, 1 Nov.; Zeilkl.: Henriette, Peters, Odessa. — 31 Oct. Gooregt, Huges, Konstant. - Alberdina, Deddes, Barcelona. - Elisabeth Gravelaar, Kok, id. - Helena Maria, Mulder, Sevilla. - Goldhoorn, Pott, San Sebastian

SUNDERLAND, 31 Oct.; Crocus, Wishart, Amst. — 1 Nov.; Mary Elisabeth, Brotherick, Rott.

GRAVESEND, 2 Nov.; Johanna Frederika, Collenteur, Demerary

CARDIF, 30 Oct.; de Schelde, Hoefman, Singapore. - Collegie Voorzorg, Hubert, Sevilla. - Ann Margareth, Evans, Amst.

DEAL, 2 Nov.; Jonge Eduard, Sikkens, Amst. n. Suriname. - George Henry, Peters, Londen n. Bat. (benevens al de uitgaande schepen).

HOLYHEAD, 1 Nov. Jane Elisabeth, Edwards, Rott. - Lydia, Page, id.

LIVERPOOL, 31 Oct.; Ferdinand Bramm, Vos, Batavia.

NEWPORT, 1 Nov.; Johanna, Veldhuis, Lissabon.

ABERDEEN, 31 Oct.; Avontuur, Spanjer, Findhorn.

VENETIE, 29 Oct.; Jetskalina Wija, Doornbos, Londen.

BALTIMORE, 18 Oct.; zeilkl.: Edward Everett, Gronby, Rott.

FERNAMBUC, 22 Sept.; Eduard, Brakke, Platarivier. — 9 Oct. Atalante, Kock, id.

RIO GRANDE, 23 Sept.; Elisabeth Ruardi, Wolthekker, Montevideo.

St. THOMAS, 10 Oct.; Singapore, Schmidt, Porte Plata.

BUENOS-AYRES, 25 Aug.; Sliedrecht, van Rees, Paranagua. — 15 Sept.; Herwijnen, Warsen, Rosario. - Louise, Autusch, id.

RIO-JANEIRO, 25 Sept.; Groot Zeewijk, Homan, Tafelbaai. — 27 Sept.; Joan, Rink Fijn, Antw. — 29 Sept.; Jonge Jan, Langereis, Bahia. — 8 Oct. Hendrik Pieter, Vil, Falmouth. — Zeilkl.: Levant, Tolner, id.

PADANG, 2 Aug. Juno, Nicolai, Amst.

SINGAPORE, 11 Sept.; Kortenaer, Glazener. Soerabaya. — 19 Sept.; der West, Pust, Hongkong.

HONGKONG, 3 Sept.; Herman, van Velthoven, Bat. - De Zwerver, Frantzen, id.

WHAMPOA, 28 Aug.; Jan Pieterszoon Koen, Hugenholtz, Batavia.

AMOY, 31 Aug.; Antoinette Seraphine, Victor, Wanchew.

SHANGHAE, 19 Aug.; Prins Hendrik, Verloop, Hongkong.

MANILLA, 31 Aug.; Christina, Binder, Batavia.

Rivierberigten.

IN LADING LIGGENDE SCHEPEN:

M. Greeve, Coln N°. 9, n. Keulen - W. Kautz, Niederrhein, N°. 3, n. Dusseldorp en Duisburg. - F. Proets, Frankfort N°. 10, n. Frankfort en Bieberich. - C. Ertel, Mainz N°. 11, n. Mainz. - J. Andres, Telemach, n. Manheim. - F. Beijer, Wilhelmina, n. Wezel.

ARNHEM, 3 Nov. Rijnhoogte 2 el 1 p. 9 d., gev. 8 d.

Carga-Lijsten.

AMSTERDAM.

LONDEN, Diana, S.: 18 cer. Amandelen, D. van der Werff; 56 v. Koopm., E. E. Visser; 9 p. Wijn, P. Hoppe; 26 p. Wijn, Jan Rahder; 1 k. Stalen Pennen, Erve Wijsmuller; 15 punch Rum, W. van Kempen; 31 punch Melasse, Wed. Wieffering; 2 punch Rum, van der Schrieck en C°.; 50 k. Thee, B. Wolff en C°.; 400 z. Raapzaad, 250 v. Cement, 27 b. Hop, 65 bund. IJzer, 137 k. Thee, 50 v. Palmolie, 205 p. gez. Huiden, 5 t. Amaril, 173 v. Krenten, 90 v., 10 b. Koopm., Order.

BORDEAUX, Ondine, S.: 32 oksh. Wijn, Lefebure en Zn.; 40 oksh. Wijn, J. J. Mickenhagen Zn.; 10 b. Anijszaad, P. Grootes; 10 b. Anijsz., J. C. Brandt en Zn.; 10 b. Anijszaad, van Beek en Jurjans; 25/4 k. Pruimen, Kirberger en C°.; 13/2, 25/4 k. Pruimen, G. W. Ferment en C°.; 239 f. en 38 k. Wijn, 1712 k. en 100 v. Pruimen, 13 f. Brandewijn, 65 b. Anijszaad, 5 f. Spaansch Groen, 70 z. Boonen, 38 k. Vruchten, Order.

ROTTERDAM.

IQUIQUE, Otto, Grönnebeck: 2871 zakk. Salpeter, Coomans, Born en Philippi.

EFFECTEN-SOCIETEIT VAN 3 TOT 4½ URE.

AMSTERDAM, Zondag 4 November.

Heden zijn, bij zeer geringe affaire verhandeld; Oostenr. Nation. 5 pCt. a 53, 1/16 en Dito Rente Amsterdam a 67⅝ pCt.

FRANSCHE BRIEVEN.

PARIJS, 1 November 1860.

Luister! Hoe statig galmt het „bom, bam" van den toren der oude kerk Nôtre Dame, hoe vrolijk beantwoorden de klokken der overige kerken die toonen; men hoort het duidelijk en alles zegt u, dat het heden een dier zeldzame dagen is, welke zelfs door Parijs, dat moderne Babylon, met eenige vereering en achting begroet worden. Er heerscht stilte in de straten, want de arbeid is gestaakt; er worden geene zaken gedaan; de winkels zijn gesloten, want het is Allerheiligen, de groote herinneringsdag aan dierbare overledenen; en de Parijzenaar, die om niets geeft, niets eerbiedigt, die laatdunkend en spottend kerk en priester, vorst en policiedienaar voorbijloopt, hij acht de dooden en heeft eerbied voor eene lijkstaatsie. De werkman neemt zijn pet af, de dame en de grisette maken het teeken des kruizes, wanneer zij zich tegenover een lijk bevinden.

Alles snelt heden naar de stille laatste rustplaats. Deze pelgrimstogt heeft een zeer vromen oorsprong, even als de bedevaart der Lorettes naar Longchamps een zeer godsdienstigen oorsprong heeft. Vaders, moeders, zonen, dochters, broeders, zusters, vrienden en bloedverwanten doen op Allerheiligen eene bedevaart naar het graf van dierbare afgestorvenen, om daarop te bidden en eene bloem, een lint, een krans, een teeken van herinnering er op neder te leggen. Maar het zal ook u bekend zijn, dat helaas! alles ontaardt, dat alles misbruikt wordt, zoowel vrijheid als overheersching, godsdienst als goud, volksheerschappij als vorstenmagt. Ook de vrome pelgrimstogten zijn ontaard; ook zij worden misbruikt. Vaders en moeders, zusters en broeders bezoeken nog wel altijd den godsakker; maar met hen stroomen duizenden en duizenden naar de laatste rustplaats (inzonderheid naar het kerkhof Père la Chaise), men verdringt elkander om te zien en nog meer om gezien te worden; men gaat daarheen te voet of per rijtuig, om den nieuwen jas, den modernen pantalon, den nieuwen mantel, den nieuwmodischen fluweelen hoed met heerlijke kunstbloemen of het ronde hoedje met de wuivende veder te toonen. O vanitas vanitatis!

Onder ons, ik ben geen haar beter dan mijne tijdgenooten; ik volg dus den nieuwsgierigen hoop naar het kerkhof *Père la Chaise.*

Zijt gij ooit te Parijs geweest? Wanneer dat het geval is, kent gij ook ongetwijfeld dien grooten dooden-akker van Parijs, en is mijn brief ditmaal niet aan u gerigt.

Gij echter, lieve lezeres! volg mij; doch spoed u; de menigte woelt voor ons heen; reeds vult zij alle wegen van deze groote verzamelplaats der dooden; niet dan met moeite gelukt het der militaire magt de circulatie te onderhouden, en weldra zal men genoodzaakt zijn de deur voor den neus der later aankomenden te sluiten. Een woord alvorens wij binnen treden. De met boomen beplante heuvel, dien gij daar voor u ziet en waarop gij eene witte kapel in gothischen stijl onderscheidt, waarop obelisken, kruisen, pyramides en beelden geplaatst zijn, dat is het kerkhof van Père la Chaise. Vroeger was dit terrein een uitspanningsoord van den eerwaarden vader la Chaise, biechtvader van Koning Lodewijk XIV. Na zijnen dood werd Mont-Louis (zoo werd het toenmaals genoemd) een lusthuis der Jezuiten en na de verdrijving dezer laatsten uit Frankrijk — een kerkhof, tot welk einde het den 21sten Nov. 1804 werd ingerigt. Treden wij binnen! Gij behoeft niet te vreezen, lieve lezeres, dat ik u, medegesleept door mijn Cicerone-ijver, vervelen zal met eene opsomming van al de merkwaardigheden van deze stad der dooden. Daartoe ontbreekt ons bij de tegenwoordige korte dagen, de tijd, en bovendien mij zoowel als u de lust. Doch ik wil u voor eenige plekken brengen, die ik vermeen dat uwe belangstelling zullen opwekken.

Ziet gij aan het eind dezer laan ter linkerzijde die oude Gothische kapel, waarvan het dak met mos begroeid is? Daar is het graf van Heloise en Abelard.

Hun beider beeldtenis ziet gij op den grafsteen gebeiteld, welke in het jaar 1769 in het klooster van Paraclet opgerigt en in 1804 hierheen vervoerd werd. Het draagt tot opschrift:

Hic
Sub eodem marmore jacent
Hujus monasterii
Conditor, Petrus Abœlardus
Et abbatissa prima, Heloïsa.
Olim studio, ingenio, amore, infaustis nuptiis
Et poenitentia.
Nunc aeterna, quod speramus, felicitate conjuncti.
Petrus obiit XX Aprilis anno 1141
Heloisa XXII Mai 1163.
Curis Carola de Raucy, Paracleti abbatissa.
1769.

Petrus Abelard kwam te Parijs, waar zijne welsprekende voordragten over de wijsbegeerte weldra de aandacht tot zich trokken, zoodat Fulbert, kanunnik der kerk Notre Dame, hem tot leermeester zijner nicht de schoone Heloïse aanstelde. Ach! de philosophie van den meester en de deugd van het meisje zwichtte voor de kracht der hartstogtelijkste liefde. Zij vlugtten gezamenlijk naar Bretagne, waar zij hunne verbindtenis door een priester

Aurora, de Jonge, ... en worn des Waakgierigen ... vervaardigen ...
op zekeren nacht deed hij den echtgenoot zijner nicht opligten en op de wreedste wijze verminken.

Abelard verborg zijne droefheid en smart onder eene monniks-pij en begaf zich in het klooster van St. Dénis; Heloïse nam den sluijer aan in het klooster van Argenteuil.

Thans zijn er (zoo als de grafzerk aantoont) zeven eeuwen vervlogen, dat de beroemde geliefden den eeuwigen slaap slapen, en sinds zeven eeuwen doen philosophen en verliefden eene bedevaart naar dit graf. Ook u lieve dames, heb ik hierheen gevoerd, want acht, ik bezit een zeer gevoelig hart. En gij?

Laat ons voortwandelen: Daar hebt gij de graven van Boileau, van Molière, van Lafontaine, van Racine .....

Voor wien is op deze hoogte dat grootsche mausoleum in half Oosterschen stijl opgerigt? Het is een gedenkteeken voor de Russische Prinses Demidoff. Gaan wij verder!

Een stap en wij bevinden ons te midden van het eerste keizerrijk; daar ligt de maarschalk Macdonald, Hertog van Tarente; daar de maarschalk Ney, Prins van de Moskowa; daar is de eenvoudige zerk van den heelkundige Larrey, waarop het door Napoleon I vervaardigde grafschrift: „Hier rust de deugdzaamste mensch dien ik ooit gekend heb."

Waarheen zullen wij thans in dezen labyrinth onze schreden wenden? Gaan wij links af. Langs het graf van Casimir Perrier gaande, komen wij (ik hoop dat gij nog niet vermoeid zijt), aan een minder dan eenvoudig graf, waarop men leest: „Talma."

Met de levensgeschiedenis van den grooten tooneelkunstenaar Talma zijt gij bekend; ik wil u echter een voorval mededeelen, dat u Talma ook als mensch zal doen kennen.

Op zekeren dag ontving Talma een geparfumeerd rosekleurig briefje. Hij las: „Mijnheer! Ik ben achttien jaren oud, bevallig, rijk; ik wenschte u toe te behooren, u, aan wien ik zoo zachte en toch zoo diepe aandoeningen te danken heb. Als gij, waaraan ik niet twijfel, mijn aanbod wilt aannemen, bevindt u dan Dingsdag aanstaande ten drie ure op het terras van den Tuin der Tuilerien; ik zal een hoed met blaauw lint dragen en een zakdoek in de hand houden." Op den bepaalden dag, stipt ten 3 ure, werd het jonge meisje door een slecht gekleeden man, met een haveloozen baard, met een slechten hoed diep in de oogen gedrukt, aangesproken. — Wat verlangt gij van mij? vroeg het meisje. — Maar schoone dame, ik voldoe aan uwe uitnoodiging; ik ben het aan wien gij zoo zachte en toch zoo diepe aandoeningen te danken hebt." Daarop nam de edele man de hand van het meisje, dat in groote verlegenheid verkeerde, en verklaarde haar op vaderlijken toon, hoe op het tooneel, nog meer dan in het dagelijksche leven alles schijn en bedrog is, en hoe menigeen, die op het tooneel verblindend en betooverend is, in het gewone leven soms eene zeer droevige figuur maakt.

Nog eenige graven willen wij bezoeken, alvorens Père la Chaise te verlaten, want reeds valt de avond en het weder wordt guur. Hier zijn wij te midden der kunstenaars, schrijvers en componisten.

Onder dezen steen, waarop een engel zit te treuren, rust Bellini, den componist der Norma, Montecchi en der Nachtwandelaarster. Zerk en beeld zijn met opschriften van de vereerders des grooten mans bedekt; hier ligt Hérold, de componist der opera Zampa, daar Boïeldieu, beroemd door zijne witte Burgvrouw, Adam, wiens liefelijke melodien gij kent; de zangeres Dugazon...,

Werpen wij nog een vlugtigen blik op de Turksche rustplaats, waar het eerst de vorstin van Auds begraven werd, en op het Israëlitische kerkhof, met de graven der familie Rothschild, Fould en der onvergelijkelijke Rachel. En thans gij dooden, vaarwel! Doch lezen wij hier in dezen hoek nog het opschrift op het graf van een kind:

„Het werd geboren, het leed, het stierf!"

Is dat niet de levensgeschiedenis van elken mensch?

Ter wille van den Allerheiligen-dag, waarde lezeres, moet gij het mij voor ditmaal vergeven, wanneer ik u tegen mijn wil soms in weemoedige stemming gebragt heb, en ik u in plaats van in schouwburgen, in concertzalen en in mode-magazijnen op een kerkhof heb rondgeleid. Een lachje, schoone lezeres, verhoogt uwe bekoorlijkheden, maar een traan staat u betooverend.

INGEZONDEN STUKKEN.

Aan de Redactie van het Algemeen Handelsblad.

In N°. 176 van de *Nieuwe Rott. Courant* van 27 Junij dezes jaars, komt een artikel geteekend G. voor, waarin de schrijver het door ons in het *Handelsblad* van 18 Junij 1860, N°. 8890 geplaatst stuk, handelende over den invoer van zout van Curaçao en Bonaire in Nederland, heeft trachten te gispen en op zijne wijze te wederleggen. Wij hadden, uithoofde van hèt absurde der redeneringen, het niet der moeite waardig geacht daarvan notitie te nemen, waren wij niet eensdeels doordrongen van het gevoel, dat het een der eerste pligten van de kolonisten is, om door publiciteit den waren staat van zaken aan het licht te brengen en alle verkeerde begrippen te bestrijden, en anderdeels overtuigd, dat de verspreiding van licht over onze aangelegenheden geheel en al met de bedoeling van de Nederlandsche regering strookt, die ons zeker niet ten kwade zal duiden vrijelijk onze gedachten over koloniale aangelegenheden openbaar te maken, daar het vooral de wensch der natie is niet onbekend te blijven met zaken, welke ook voor haar niet van belang ontbloot zijn. Door het openbaar maken onzer meening omtrent den invoer van zout uit de Nederlandsche kolonien in Nederland, willen wij niet geacht worden ons gevoelen boven dat van anderen te stellen, maar willen alleen door het blootleggen dier aangelegenheid aan de onpartijdige critiek van de publieke opinie, het oordeel van bevoegde, kundige en onpartijdige beoordeelaars daarover kennen, aan wier uitspraak wij onze belangen gerustelijk kunnen overlaten.

Het zij ons thans geoorloofd met bezadigdheid op het stuk van G. de navolgende aanmerkingen te maken.

De schrijver zegt, dat ons artikel alleen strekt: *„Om eenige weinige deelhebbers in de zoutproductie van Curaçao, die eerst nu wakker geworden door de onlangs opgerigte concurrerende maatschappij tot zoutwinning op het eiland St. Martin, door verkeerde voorstellingen hunne fortuin (zoogenaamd die der kolonie) willen bevorderen, door de algeheele vernietiging der alhier in het land p. m. bestaande 100 zoutziederijen, zonder dat zij, werd ook hun dwaze raad gevolgd, daardoor zouden worden gebaat, daar zij steeds hun pogingen zouden overschaduwd door de veel goedkoopere zoutproductie in Engeland, alwaar de prijs van geraffineerd zout oneindig lager staat dan de prijs van het ruwe zout te Curaçao, onverminderd de veel goedkoopere vracht, ten ware het gouvernement alleen aan Curaçao den invoer van zout wilde toestaan en zulks aan alle andere natien wilde beletten."* Slechts eene oppervlakkige kennis van de gesteldheid dezer kolonie is er noodig, om de ongegrondheid en valschheid dier redenering te doen kennen. Er zijn hier geene deelhebbers in de zoutproductie; er zijn slechts 12 tuinen die zoutpannen bezitten, buiten en behalve drie a vier particulieren, die geconcedeerde waters tot pannen hebben gemaakt, en nu vragen wij in gemoede den Heer G. of het ongeoorloofd is zijne fortuin te zoeken, vooral wanneer het welzijn, het geluk van anderen daarmede in verband staat? In dit geval zoeken de zoutbewerkers geene fortuin te maken, maar wel hunnen ondergang en dien van hen die voordeel van hunne industrie trekken, te voorkomen. De bate komt hun niet alleen toe, neen, want talrijke vrije lieden vinden bij hen werk, ten minste gedurende zes maanden, daar de slavenmagt niet groot genoeg is om het zout met den vereischten spoed te garen, terwijl de talrijke eigenaars van ezels, grootendeels arme vrije lieden er bij gebaat worden door de huur van hunne ezels. De schrijver heeft in waarheid getoond niet op de hoogte van zaken te zijn en niet te weten, dat de zoutbewerkers niet nu eerst wakker zijn geworden door de onlangs opgerigte maatschappij tot zoutwinning op het eiland St. Martin, maar dat zij reeds in vroegere jaren zich twee malen tot het koloniaal bestuur en later tot den Koning met een daartoe strekkend verzoekschrift hebben gewend, doch, helaas! die bede vond geen ingang bij Z. M., waarschijnlijk omdat eenige belanghebbenden in Nederland, onder wier verkeerde begrippen en dwalingen de W. I. kolonien destijds gebukt gingen, zich uit eigenbaat hardnekkig er tegen verzetteden, en aldus was dit vooruitzigt in vroegere jaren te niet gegaan.

Wat de schrijver eigenlijk bedoelt met verkeerde voorstellingen kunnen wij niet goed begrijpen. Zou hij daarmede willen gezegd hebben, dat het onwaar is, dat de enorme belasting op het zout van 1350 ten honderd, waarover geklaagd wordt, niet bestaat? Is het onwaar, dat die hooge belasting tegen eene gezonde staatkunde en eene wetenschappelijke staathuishoudkunde strijdt? Is het ook eene onwaarheid, dat de ingezetenen van het moederland gebaat zouden worden, als men hen maar 100 ten honderd van den prijs van het zout van Curaçao liet betalen in plaats van 1350 ten honderd?

De schrijver van het bewuste artikel beweert, dat billijke belastingen de zoutziederijen in het moederland vernietigen zouden, zonder dat de kolonien daardoor gebaat zouden worden, want zegt hij, Engeland kan geraffineerd zout goedkooper leveren *met inbegrip van vracht* dan Curaçao op de markt te Curaçao. Met den besten wil kunnen wij die bewering niet begrijpen.

De schrijver zegt verder, dat er eene consumptie-belasting op het geraffineerde zout bestaat, hetzij van Engeland, hetzij van de zoutziederijen zelve en ook op het ruwe zout in consumptie gebragt. Indien de belasting even gelijk drukt op alle soorten van zout in consumptie komende, hoe kan eene vermindering of opheffing der geregtigheden de zoutziederijen vernietigen. Concurreren zij thans niet met het geraffineerd zout van Engeland (beter! dan het onze, volgens den schrijver)en blijven zij niet bloeijen? De schrijver zal ons in waarheid een genoegen doen, zulk een vreemd verschijnsel toe te lichten en ons bekrompen verstand te hulp te komen; hij zou ons daardoor ten hoogste verpligten. Er moet evenwel achter de tegenkanting van den schrijver iets schuilen, dat hij onwillig is of vergeten heeft opgehaar te maken.

In bedoeld artikel wordt aan het door ons ingezonden stuk eene ongerijmdheid toegeschreven, die er niet in te vinden is. De schrijver zegt: *„wil ziederijen alhier vernietigd zijn."* Uit ons artikel blijkt geenszins, dat wij eenig privilegie willen; wij hebben alleen tegen de hooge regten, welke met een algeheel verbod gelijk staan, geschreven, en de opheffing daarvan of ten minste eene vermindering dier hooge regten, die ons toestaat met anderen te concurreren als eene wenschelijke zaak èn voor Nederland èn voor hare kolonie beschouwd. Het is eene onedele handelwijze de gedachten van anderen te verdraaijen om ze te wederleggen.

De schrijver gaat verder voort en zegt: *„Maar de kolonie zou dan op ver na niet concurreren met Engeland, van waar het geraffineerd zout, met inbegrip van vracht, tot p.m. ƒ12 per* 1000 ℔ *kan worden ingevoerd, terwijl het Curaçao ruw zout, zonder vracht met transportschepen aangebragt, in* 1837 *en* 1838 *ƒ* 20 *à* 22 *koste*", dus ƒ 2.20 per 100 ℔, een prijs, welke gelijk staat met dien van het geraffineerde zout der zoutziederijen, als men let op de woorden: De prijs bij groote partijen geraffineerd zout staat nu gelijk met den prijs van Curaçao-zout in 1837 en 1838. Wij willen vragen, is er geene fout in de berekening geslopen? Immers de schrijver zelf stelt den prijs van het geraffineerd Engelsch zout op ƒ 1.20 per 100 ℔. Hoe kan nu het geraffineerd zout van Holland, dat ƒ 2.20 kost, met dat van Engeland concurreren? Dit is voor ons een raadsel, en bovendien komt de opgegeven prijs niet overeen met den prijs te Londen opgegeven door den schrijver van l'Angleterre et la ville Anglaise, *Revue des Deux Mondes* 15 Dec. 1859: *Les plus consciencieux d'entre ces petits marchands, ceux qui tiennent à conserver pure leur reputation achetent leur provision de sel à Morriswharf Paddington. Ils paient à 2 shillings les* 100 *livres.*"

De prijs van ƒ2.20 voor de 100 ℔ voor het Curaçaosche zout in 1837 en 1838 door den schrijver opgegeven is zeker onjuist, want de prijs van het zout van Curaçao is nooit zoo hoog gestegen; slechts een tiental jaren geleden was het ƒ2 de 100 ℔, omdat de oogst geheel en al mislukt was, gewoonlijk is de prijs 66 cents de 100 ℔ in de stad en in de buitenbaaijen 50 cent. Indien de invoer in Nederland mogelijk wordt, dan zal de prijs ongetwijfeld dalen, want met meerder uitvoer en meerder productie zal men in staat zijn op de kwantiteit te winnen wat men op den prijs verliest, zoodat de prijs in de stad gewis tot 50 cent de 100 ℔ dalen zal. Het gouvernement verkoopt nu zijn zout op Bonaire, voor 75 cent het vat of 50 cent de 100 ℔.

Schrijver zegt, maar waarom kan St. Martin zijn product geheel afzetten? De reden is zeer eenvoudig omdat St. Martin goedkooper kan afzetten. De tegenwoordige maatschappij heeft eene concessie gratis erlangd en daarenboven een renteloos voorschot van ƒ 30,000, terwijl de eigenaars van zoutpannen op dit eiland voor den prijs van hun zout, in aanmerking moeten nemen hun kapitaal tot den aankoop en het aanleggen van werken besteed, en ook de belasting die zwaarder op hunne bezittingen drukt, *dewijl zij van zoutwerken voorzien zijn.* Eene plantage eenige jaren geleden voor ƒ 12,000 gekocht, is bij de laatste taxatie gevalueerd voor ƒ 40,000, wegens de uitbreiding van hare zoutpannen.

Op onze bewering, dat de visscherijen en de landbouw in Nederland door vrijen invoer meer kracht zouden erlangen, laat de schrijver in de *N. R. C.* volgen: *„Maar weet hij dan niet dat die takken van industrie en de meeste overige geheel vrij van impost zijn voor het zout daartoe benoodigd."* Wij moeten bekennen, dat niet geweten te hebben, doch wij moeten niettemin doen opmerken, dat juist die *uitzonderingen* het verkeerde van het stelsel van bevoorregting bewijzen. Men heeft te regt begrepen, dat men de visscherijen en landbouw niet moest dooden door eene te zware belasting op het zout, en men heeft den weg van privilegie ingeslagen. Maar waarom moet de eene boven den andere begunstigd worden. Eene gezonde staatkunde heeft gelijke maten en gewigten. Door uitzonderingen daar te stellen geeft men voedsel aan den smokkelhandel. Hoe zal het gouvernement zich vergewissen, dat het zout, dat voorgegeven wordt aan den landbouw besteed te zijn, werkelijk tot die bestemming is gebruikt?

Met de aanmerking van den schrijver: *„met even veel regt als Curaçao voor hare kolonie den vrijen invoer van zout vraagt, kan de O. I. kolonie den vrijen invoer van suiker vragen, welke thans ƒ36 per* 100 ℔ *bedraagt,"* zouden wij ons geheel en al kunnen vereenigen en de O. I. kolonie was volkomen in haar regt zulks te doen, indien de belasting op de suiker 1350 ten honderd beliep, zooals die op het zout. De vergelijking van den schrijver gaat dus zeer mank, want tusschen die twee belastingen is er geene evenredigheid.

De schrijver van ons sprekende, zegt: *„Schrijver noemt het bestaande stelsel eene bevoorregting van eenige individuen; de Hollandsche taal wordt toch zeker ook in de kolonie Curaçao begrepen, hij neme dus de wet op het zout in handen en zie daaruit aan welke fiscale bemoeijingen de zoutzieder hier te lande is onderworpen en hij zal zijne dwaling inzien; of rekent hij het voor niets dat de zoutzieder voor het door hem ingeslagen zout in zijne zoutziederij wordt gedebiteerd alleen onder borgstelling van den vollen impost, bij sommigen tot een bedrag van meer dan* 100 *of* 150 *mille, dat hij dien impost, alvorens het zout in consumptie te brengen moet voorschieten, waartoe een groot kapitaal wordt vereischt, voor alle verliezen in zijne zoutziederij aansprakelijk is en door fiscale toepassing der wet buiten zijne schuld geheel kan worden geruineerd."*

Wij vermeenen volkomen gelijk te hebben, wanneer wij het bestaande stelsel eene bevoorregting noemen; de aanmerking van schrijver versterkt ons nog meer in ons gevoelen, want als de zoutzieder in weerwil van al de fiscale bemoeijingen en borgstelling, bij slot van rekening *groote* winsten maakt en daarentegen anderen nadeel daarbij ondervinden, dan'moeten wij volharden bij onze bewering dat er bevoorregting bestaat. Weinige staathuishoudkundige kennis is er noodig om dat te bewijzen.

Wij zijn thans aan het einde van het artikel gekomen, waar schrijver aan zijne opgewondenheid den vrijen teugel viert en na te hebben gezegd, dat wij de afschaffing der regten op het zout in verband willen brengen met de emancipatie der slaven tegen billijke (?) schadevergoeding, laat volgen: *„Ik geloof gaarne, dat hij verlangt, dat die schoone heugelijke dag zoo spoedig mogelijk aanbreke, waarbij zijne billijke wenschen worden verhoord en hij tegen goede geldelijke schadevergoeding zijne slaven ziet vrijmaken, voor wier onderhoud hij thans moet zorgen, onverschillig of hij voor hen al dan geen werk vindt, om ze daarna als vrijen te bezigen in de zoutproductie en daardoor zijne kas te spekken, ongeacht de vernietiging van alle zoutziederijen in het moederland, zonder de minste schadevergoeding."* Tot welken onzin kan de drift den mensch vervoeren! De eigenaren van slaven op Curaçao zouden wenschen om ƒ250 voor eenen slaaf te ontvangen, om door hunnen arbeid als vrijen hunne kas te spekken! Schrijver weet niet of heeft waarschijnlijk vergeten, dat die vrijgemaakte slaven tegen minstens 50 c. per dag moeten betaald worden, gedurende de zes maanden dat de oogst van zout gewoonlijk duurt, hetgeen ƒ56 voor ieder persoon jaarlijks geeft; de schadevergoeding zou dan in vier jaren verdwenen zijn. Zou het waarheid zijn, dat schrijver onder den indruk is, dat de planters de emancipatie alleen uit baatzucht begeeren? Neen, de planters van Curaçao willen de vrijlating omdat zij menschlievend zijn, omdat zij de noodzakelijkheid erkennen om dat offer aan den geest des tijds te brengen. De kolonisten erkennen, dat het meer dan pligt geworden is om de slaven te emanciperen, maar zij erkennen ook, dat het stelsel van bevoorregting een verderfelijk stelsel is, dat Nederland moet laten varen en naar een beter, met den geest des tijds meer overeenkomstig uitzien. De kolonisten vragen billijke schadevergoeding omdat de staat verpligt is die te verleenen, daar de staat de eigendom van slaven hij de wet volkomen heeft gelijk gesteld met dien van alle andere voorwerpen. De staat heeft den slavenhandel aangemoedigd door eene premie aan den invoerder te geven, door zelf daarin handel te drijven; het rijk heeft nog in deze eeuw slaven gekocht en tot heden verkoopt het slaven; de staat trekt belasting van slaven even als van alle andere vaste goederen; heeft bij de wet toegestaan dat slaven bij hypotheek mogen verbonden worden, en kan dus bij onteigening geene schadevergoeding weigeren. De wetten en verordeningen op de slavernij hebben geen ander doel dan de regten van derden te verzekeren en kunnen niet worden ingetrokken zonder eerbiediging van die regten, zonder schadevergoeding, welke wij niet als gunst, maar als een regt vorderen. Door geweld zou men wel zonder schadevergoeding kunnen emanciperen, doch dan is het diefstal en tot zoo een uiterste is Nederland niet gekomen; de eer des vaderlands, de nagedachtenis onzer voorouderen, strekken tot waarborg dat de natie niet tot zulk eene onedele handeling zal overgaan. Engeland en Frankrijk hebben geëmancipeerd en de billijkheid der schadevergoeding ingezien en die ruim betaald. Zelfs het arme Denemarken is niet ten achter gebleven; het heeft de billijkheid van schadeloosstelling ingezien en hoewel met eene karige hand, die den eigenaren gegeven.

In het groote streven om boven alle stoffelijke belangen aan de eischen van den tijd en der menschenliefde te voldoen, een streven, welke onze eeuw boven alle vroegere eeuwen, op eene heerlijke wijze in de geschiedenis kenmerkt, vreezen wij niet, dat Nederland achterlijk zal blijven; wij vertrouwen op de medewerking van het Nederlandsche volk en wanhopen niet aan Nederland.

Wij verlangen niet meers dan dat deze koloniale aangelegenheid door kundige en onpartijdige lieden worde beoordeeld en niet door zoutzieders of belanghebbenden in de zoutziederijen. Indien de uitspraak ten onzen voordeele is, indien ons betoog de overtuiging mogt geven, dat de hooge regten op het zout ten nadeele van Nederland en zijne W. I. kolonien is, dan wenschen wij dat de regering bij wijze van proefneming aan ons, aan de wereld het bewijs geve, dat zij al het mogelijke in het werk heeft gesteld, om het welzijn van die kolonien te verzekeren en mogt deze proefneming falen, dan kan zij immers dadelijk worden ingetrokken. Wij verwachten niets minder van het Nederlandsche volk.

Een woord van waarschuwing aan den schrijver van het ingezonden stuk in de *N. R. C.* en onze taak is volbragt. De schrijver en hun allen, die op de kolonisten met eene kleingeestige minachting nederzien en door eene onregtvaardige tegenwerking van alle koloniale belangen, den band, welke de kolonien aan Nederland bindt, zoeken te verbreken, kunnen wij de stellige en heilige verzekering geven, dat zij hun doel niet bereiken zullen. Det deze kolonie uit haren armoedigen staat herrijze, is een der beste wenschen van

Curaçao, 7 September 1860. M...R.

AMSTERDAM, Zondag 4 November.

Stads-Schouwburg. Aangaande de voorstellingen in den loop dezer week kunnen wij zeer kort zijn: zij bestonden uit eene herhaling van overoude en bekende stukken, als: *De Bekeerde Mannenhaatster* en *de Redder.* Voor morgen is een nieuw kluchtspel: *De Huisjapon van mijn Oom*, aangekondigd; daarna hopen wij weder iets degelijks te zullen zien opvoeren, waaraan wij in dit speelsaizoen tot nu toe nog juist geen overvloed gehad hebben.

De herhaling van Mercadante's *Il Giuramento* door het Italiaansch operagezelschap op gisteren avond, was in vele opzigten gelukkiger dan de eerste opvoering. De dames Isabella Alba en Angiolina Baldi kweten zich zeer verdienstelijk, inzonderheid laatstgenoemde, wier zuivere contre altstem nimmer in de diepere registers die ruwheid van toon aanneemt, welke men wel eens bij andere contre-altisten aantreft, doch steeds gelijkmatig en geacheveerd blijft. De tenor Agostino dell' Armi scheen zich dezen avond beter op zijne plaats te gevoelen, en zong zijn groot aria bij het begin van het 3de bedrijf op eene niet onverdienstelijke wijze, hetgeen soms mede het geval was met den bariton Enrico Crivelli. Koor en orkest deden hun best om een goed geheel te vormen, hetgeen over het algemeen ook vrij wel gelukte. Het publiek, dat niet zeer talrijk was, gaf somwijlen blijken van goedkeuring. Tegen Dingsdag aanstaande is eene herhaling dezer opera aangekondigd.

Théâtre Français. De opvoering der Comedie-Vaudeville: *Jeanne qui pleuve et Jeanne qui rit* had op Maandag j.l. met zeer voldoenden uitslag plaats. Ook nu weder droeg het spel van Mme. Blanche Dorsay (Jeanne Vanneau) de blijken van dat inzigt, dien tact en dat fijn gevoel, welke gevoegd bij haar geestig voorkomen haar in zoo korten tijd reeds hoog in de schatting van het publiek hebben doen aanschrijven. Ook Mlle. Irma Malon als Jeanne Rey, Madme. Adolphe als Mme. Rey en Anna als Laurence kweten zich verdienstelijk. Dat de Heer Lemer als Bidaut onverbeterlijk was, zal wel niemand betwisten, die hem ook maar een enkelen keer in zijne gemoedelijk, hartelijk en geestig spel heeft gadegeslagen. Ook de Heeren Casimir en Bazin kweten zich goed. Het aanzienlijke publiek gaf bij herhaling blijken van tevredenheid.

Woensdag jl. had hier het debut plaats van een eersten komiek, de Heer Gervaisot, met de rol van Couturier in de vaudeville *Bruno le Fileur.* Hij speelde met veel losheid en routine, en scheen tamelijk te bevallen; men zal zijn optreden in andere rollen dienen af te wachten, alvorens een bepaald oordeel over zijne verdiensten te uiten. De Heer André Fou... had het karakter van Bruno, vooral in het eerste bedrijf uitmuntend begrepen; zijn onderhoud met Adèle (welke rol zeer goed door Mme. Ch. Bur... vervuld werd), was uitmuntend door eenvoud en waarheid en als uit het leven gegrepen. De Heer Roche en Bardou kweten zich zeer verdienstelijk.

Le Voyage de Mr. Perichon, eene comédie, den 30sten Aug. jl. voor het eerst op het Théâtre du Gymnase van Parijs opgevoerd en daar met groten bijval ontvangen, zal morgen avond hier voor het eerst worden opgevoerd. De Heeren Lemer, Guy, Bazin, Roche, enz., de Dames Adolphe en Marie Reynaud zullen daarin optreden.

Salon in de Nes. Buiten een blijspel met zang in 1 bedrijf: *De t... Echtscheidingen* werd hier niets nieuws ten tooneele gebragt. Verschillende stukken, als: *Maurice of de Dorps-geneesheer, Jan de Koetsier,* enz. werden met bijval herhaald.

Salon in de Amstelstraat. Deze schouwburg wist in de afgeloopen week door eene groote verscheidenheid in de opvoering van bekende stukken als: *Wie ben ik, de Verwarde Schaking, de Orgeldraaijer en z... Pleegdochter*, enz. het telken male in grooten getale opgekomen publiek te boeijen.

Morgen avond zal hier eene eerste voorstelling plaats hebben van ... tooneelspel: *de Afrikaan*, dat op het Théâtre du Gymnase Dramatique ... Parijs grooten opgang gemaakt heeft.

Grand Theatre in de Amstelstraat. Ook hier werd niets nieuws ... gevoerd, maar verscheidene geliefkoosde stukken herhaald, o. a. *Ro... en Bertram of de lustige Vagebonden, Roquelaure of de leelijkste M... van Frankrijk, de gekochte Slaap of Geld maakt niet altijd gelukkig*, ... welke stukken de voornaamste vertooners: De Heeren Faassen, Lo... Grader, Nuggelmans, de Dames van Lier, v. d. Finck, Domhoff, ... zich onderscheidden.

Op morgen verwacht men de opvoering van het drama: *Lazaro de ... hoeder of Misdaad en Wraak*, waarin de Heer J. Grader op zulk ... verdienstelijke wijze de titelrol vervult.

Volgens de Berlijnsche bladen was de eerste voorstelling van *Lucrezia Borgia* van Donizetti, eene nieuwe en glansrijke zegepraal voor onze va... landsche prima-donna Mevr. Rosa de Vries. De onverdeeldste bijval ... der gevierde zangeres ten deel. Eenstemmig zijn de bladen ten opzigte ... het gekuischte harer methode, hare groote gemakkelijkheid, haar bra... en de kracht en klank van hare omvangrijke sopraan-stem, zooals ook ... de voortreffelijkheid harer dramatische opvatting en voordragt. Hierbij k... dat Mw. de Vries, in plaats der bekende aria waarmede Lucrezia in ... eerste bedrijf optreedt, eene latere door Donizetti voor het theater te W... gecomponeerde aria, die nog nimmer te Berlijn gehoord was, voord... Deze aria werd gebisseerd even als het schoone trio in het 2de bedrijf.

SCHAAKSPEL.

OPGAAF N°. 698.

Wit begint en geeft op den 3den zet mat.

ZWART.

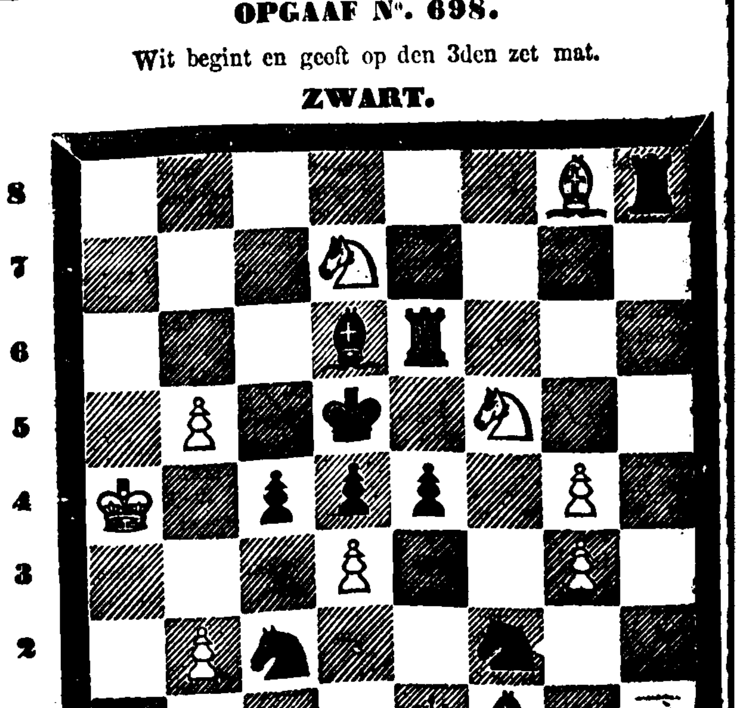

PROBLEMA'S.

(Ingezonden door het Schaakgezelschap Morphy te Heukelum.)

1. Wit. Kon. G 2, Rheer C 3, Paard B 4, Pions D 2, F 3, G ...
Zwart. Kon. F 4, Pions E 4, 6, G 5.
Wit geeft op den 3den zet mat.

2. Wit. Kon. G 6, Kgin H 4, Rheer B 5, 8, Paard F 4, Pions C 3, E 2.
Zwart. Kon. E 4, Kgin E 5, Kast. D 6, G 1, Rheer D 1, Paarden A 5, B 6, Pions E 3, F 2, 5.
Wit geeft op den 4den zet mat.

3. Wit. Kon. E 3, Kast. D 5, Rheer A 2, 5, Paard E 1, ... C 5, D 3, F 3, G 4.
Zwart. Kon. E 6, Kgin D 7, Kast E 8, F 4, Rheer F 6, G 5, Pion C 7.
Wit geeft op den 5den zet mat.

OPLOSSING VAN N°. 697.

	Wit.	Zwart.
1.	D 8 op E 6	B 7 op ...
2.	C 4 „ D 5	Onverschi...
3.	E 6 „ G 7 of D 5 op E 4 † en mat.	

OPLOSSING DER PROBLEMA'S.

1. Wit. C 6 op E 4, E 4, D 8 of G 3 geeft mat.
2. Wit. C 4 op C 8, D 4 op C 6, C 8 op A 8, A 8 op ... E 4 op C 3.

Wij hebben goede oplossingen van de Opgaaf ontvangen van de S... genootschappen *Schaakliefhebbers* te Monnickendam, *Et nos Poma... mus* te Zalt-Bommel, *Overwinning kroont den Strijd* te Wijnaldum, van de HH. G. S. en J. D. B. te Dordrecht, J. A. B. te Harde..., J. L. B. te Wijk bij Duurstede, Mevr. H. S. W. en W. G. F. alh... De overige Oplossingen waren niet goed.

AMSTERDAM BIJ GEBR. DIEDERICHS. — GEDRUKT BIJ C. A. SPIN & ZO...